

โครงการพัฒนาระบบฐานข้อมูลการประกันภัย
(Insurance Bureau System)

แบบรายการโครงสร้างข้อมูล
การประกันภัยรถยนต์ภาคสมัครใจ

Version :A01

ปรับปรุง

ณ. 10 กรกฎาคม 2561

เพื่อฐานข้อมูลกลางของธุรกิจประกันวินาศภัยไทย

โครงการพัฒนาระบบฐานข้อมูลการประกันภัย (Insurance Bureau System)

โดยความร่วมมือของสมาคมประกันวินาศภัยไทย



แบบรายการโครงสร้างข้อมูลการประกันภัยรถยนต์ภาคสมัครใจ

	หน้า
1. ชุดข้อมูลกรมธรรม์ประกันภัย	
1.1 ตารางกรมธรรม์ประกันภัย	1
1.2 ตารางกรมธรรม์ประกันภัยสำหรับความคุ้มครองพิเศษ	11
2. ชุดข้อมูลแก้ไขเปลี่ยนแปลงกรมธรรม์ประกันภัย (สลักหลัง)	
2.1 ตารางแก้ไขเปลี่ยนแปลงกรมธรรม์ประกันภัย	16
2.2 ตารางแก้ไขเปลี่ยนแปลงกรมธรรม์ประกันภัยสำหรับความคุ้มครองพิเศษ	27
3. ชุดข้อมูลรายการสินไหมทดแทน	
3.1 ตารางรายละเอียดอุบัติเหตุ	37
3.2 ตารางค่าสินไหมทดแทนตามความคุ้มครองความเสียหายต่อรถยนต์และความคุ้มครองรถยนต์สูญหาย ไฟไหม้	43
3.3 ตารางค่าสินไหมทดแทนตามความคุ้มครองความรับผิดความเสียหายต่อทรัพย์สินของบุคคลภายนอก	46
3.4 ตารางค่าสินไหมทดแทนตามความคุ้มครองความรับผิดความเสียหายต่อชีวิต ร่างกาย หรืออนามัยของบุคคลภายนอก	49
3.5 ตารางค่าสินไหมทดแทนตามความคุ้มครองเพิ่มเติม ร.ย. 01, 02, 03	52
3.6 ตารางค่าสินไหมทดแทนตามความคุ้มครองอื่นๆ	56
4. ตารางรับคืนค่าสินไหมทดแทน	59
5. ภาคผนวก	
ตารางที่ 1 รหัสบริษัทประกันภัย	ก-1
ตารางที่ 2 รหัสจังหวัด,อำเภอ,ตำบล (ตัวอย่าง)	ก-3
ตารางที่ 3 ประเภทรถ	ก-4
ตารางที่ 4 ประเภทเอกสารแนบท้าย(สลักหลัง)	ก-5
ตารางที่ 5 รหัสจังหวัดตามทะเบียนรถ	ก-6
ตารางที่ 6 รหัสอาชีพ	ก-7
ตารางที่ 7 รหัสความคุ้มครองพิเศษ	ก-12
ตารางที่ 8 รหัสประเทศ อ้างอิงตามมาตรฐาน ISO 3166-1 (Alpha-3)	ก-13
ภาพโครงสร้างตารางข้อมูลประกันภัยรถยนต์ภาคสมัครใจ	ก-18
ภาพโครงสร้าง XML File ข้อมูลประกันภัยรถยนต์ภาคสมัครใจ	ก-19
ตัวอย่าง XML File	ก-21

สัญลักษณ์ภายในเอกสาร ในส่วนของ คอลัมน์ *

- “@” หมายถึง รายละเอียดเหมือน ประกาศนายทะเบียน เรื่อง กำหนดแบบรายงานการรับประกันวินาศภัย และค่าสินไหมทดแทน พ.ศ. ๒๕๖๐ ประกาศ ณ วันที่ ๒๕ ธันวาคม พ.ศ. ๒๕๖๐
- “B” หมายถึง บริษัทประกันภัย สามารถนำส่งข้อมูล โดยระบุค่าเป็น “Undefined” และ ระบบ IBS จะกำหนดค่าการจัดเก็บโดย Default ค่าเป็น “Undefined” เสมอ เพื่อละเว้นการจัดเก็บค่าจริงของบริษัทประกันภัยใน DATA CENTER

รายละเอียดแบบรายการโครงสร้างข้อมูลการประกันภัยรถยนต์ภาคสมัครใจ

ให้บริษัทประกันภัยจัดส่งข้อมูลการรับประกันภัยรถยนต์ภาคสมัครใจ ในรูปแบบแฟ้มข้อมูล XML File กรณีนำส่งด้วยช่องทาง Upload File ดังนี้

1. ชุดข้อมูลกรมธรรม์ประกันภัย จะมีตารางรายละเอียดแบบโครงสร้างที่เกี่ยวข้อง 2 ตาราง คือ

- 1.1. ตารางกรมธรรม์ประกันภัย
- 1.2. ตารางกรมธรรม์ประกันภัยสำหรับความคุ้มครองพิเศษ

โดยกำหนดชื่อแฟ้มข้อมูลที่ใช้ในการนำส่งข้อมูล กรณีนำส่งด้วยช่องทาง Upload File ดังนี้

ตำแหน่งที่ 1 - 3	หมายถึง	ให้กำหนดเป็น “MV_” คือ ข้อมูลกรมธรรม์ประกันภัยรถยนต์ ภาคสมัครใจ
ตำแหน่งที่ 4 - 6	หมายถึง	ให้กำหนดเป็น “PO_”
ตำแหน่งที่ 7 - 10	หมายถึง	ให้กำหนดเป็น “A01_” คือ Version ของการส่งข้อมูลตามคำสั่งนายทะเบียน
ตำแหน่งที่ 11 - 15	หมายถึง	รหัสของบริษัทที่รายงานข้อมูล และตามด้วยอักษร “_” (Underscroll)
ตำแหน่งที่ 16 - 20	หมายถึง	ปี (ค.ศ.) ของงวดที่รายงาน (ระบุค่า 4 หลัก)
ตำแหน่งที่ 21 - 22	หมายถึง	ลำดับที่ของเดือนของงวดที่รายงาน (ระบุค่า 2 หลัก) และตามด้วยอักษร “_” (Underscroll)
ตำแหน่งที่ 23	หมายถึง	ลำดับที่แฟ้มข้อมูลในงวดการรายงานข้อมูล

หมายเหตุ ตัวอย่างชื่อแฟ้ม : MV_PO_A01_9999_201502_1.XML

- 1) กำหนดให้ส่งข้อมูลแบบรายการกรมธรรม์ประกันภัย และ กรมธรรม์ประกันภัยสำหรับความคุ้มครองพิเศษ ในโครงสร้าง XML File เดียวกัน
- 2) ในกรณีที่กรมธรรม์ประกันภัย มีความคุ้มครองพิเศษมากกว่า 1 ความคุ้มครอง ให้ส่งข้อมูลความคุ้มครองพิเศษให้ครบทั้งหมดทุกความคุ้มครอง เช่น มีความคุ้มครองพิเศษ 3 ความคุ้มครอง จะต้องส่งข้อมูลจำนวน 3 รายการ เป็นต้น
- 3) ในการส่งข้อมูลความคุ้มครองพิเศษของกรมธรรม์ประกันภัยสำหรับความคุ้มครองพิเศษ จะต้องส่งข้อมูลกรมธรรม์ประกันภัยหลักมาด้วย
- 4) ตารางกรมธรรม์ประกันภัย และตารางกรมธรรม์ประกันภัยสำหรับความคุ้มครองพิเศษ กำหนดเพื่อส่งข้อมูลทั้งกรณีกรมธรรม์ประกันภัยเดี่ยวและกรมธรรม์ประกันภัยกลุ่ม ในชุดตารางเดียวกัน โดยถ้าเป็นกรณีกรมธรรม์ประกันภัยกลุ่มให้ระบุ เลขที่กลุ่มอ้างอิง และ ลำดับที่ของรถในกลุ่มอ้างอิง
- 5) ดูตัวอย่าง XML File ได้ที่ภาคผนวก

2. ชุดข้อมูลแก้ไขเปลี่ยนแปลงกรมธรรม์ประกันภัย (สลักหลัง) มีตารางรายละเอียดแบบโครงสร้างที่เกี่ยวข้อง 2 ตาราง คือ

- 2.1. ตารางแก้ไขเปลี่ยนแปลงกรมธรรม์ประกันภัย
- 2.2. ตารางแก้ไขเปลี่ยนแปลงกรมธรรม์ประกันภัยสำหรับความคุ้มครองพิเศษ

โดยกำหนดชื่อแฟ้มข้อมูลที่ใช้ในการนำส่งข้อมูล กรณีนำส่งด้วยช่องทาง Upload File ดังนี้

ตำแหน่งที่ 1 - 3	หมายถึง	ให้กำหนดเป็น “MV_” คือ ข้อมูลกรมธรรม์ประกันภัยรถยนต์ ภาคสมัครใจ
ตำแหน่งที่ 4 - 6	หมายถึง	ให้กำหนดเป็น “EN_”
ตำแหน่งที่ 7 - 10	หมายถึง	ให้กำหนดเป็น “A01_” คือ Version ของการส่งข้อมูลตามคำสั่งนายทะเบียน
ตำแหน่งที่ 11 - 15	หมายถึง	รหัสของบริษัทที่รายงานข้อมูล และตามด้วยอักษร “_” (Underscroll)
ตำแหน่งที่ 16 - 20	หมายถึง	ปี (ค.ศ.) ของงวดที่รายงาน (ระบุค่า 4 หลัก)
ตำแหน่งที่ 21 - 22	หมายถึง	ลำดับที่ของเดือนของงวดที่รายงาน (ระบุค่า 2 หลัก) และตามด้วยอักษร “_” (Underscroll)
ตำแหน่งที่ 23	หมายถึง	ลำดับที่แฟ้มข้อมูลในงวดการรายงานข้อมูล

หมายเหตุ ตัวอย่างชื่อแฟ้ม : MV_EN_A01_9999_201502_1.XML

- 1) กำหนดให้ส่งข้อมูลแบบรายการการแก้ไขกรมธรรม์ประกันภัย และแบบรายการการแก้ไขกรมธรรม์ประกันภัยสำหรับความคุ้มครองพิเศษ ในโครงสร้าง XML File เดียวกัน
- 2) ใช้ในกรณีมีการแก้ไขเปลี่ยนแปลงรายการของรถยนต์คันเอาประกันภัย หรือเพิ่ม หรือลดความคุ้มครอง ตามเอกสารแนบท้ายที่บริษัทจัดทำขึ้นตามพิกัดอัตราเบี้ยประกันภัยรถยนต์
- 3) ใช้ในกรณีมีการแก้ไขเปลี่ยนแปลงรายการของรถยนต์คันเอาประกันภัยเพิ่ม หรือลดความคุ้มครองสำหรับความคุ้มครองพิเศษตามเอกสารแนบท้ายที่บริษัทจัดทำขึ้นตามพิกัดอัตราเบี้ยประกันภัยรถยนต์ ที่ใช้สำหรับกรมธรรม์ประกันภัยประกันภัยรถยนต์แบบความคุ้มครองเฉพาะภัย
- 4) ให้ระบุข้อมูลเป็น ผลของการรับประกันภัยหลังจากมีการแก้ไขเปลี่ยนแปลงของรายการแก้ไขเปลี่ยนแปลงกรมธรรม์ประกันภัย หรือ การแก้ไขเปลี่ยนแปลงกรมธรรม์ประกันภัยสำหรับความคุ้มครองพิเศษแล้ว
- 5) ดูตัวอย่าง XML File ได้ที่ภาคผนวก

3. ชุดข้อมูลรายการสินค้าใหม่ทดแทน มีตารางรายละเอียดแบบโครงสร้างที่เกี่ยวข้อง 6 ตารางคือ

- 3.1. ตารางรายละเอียดอุบัติเหตุ
- 3.2. ตารางค่าสินค้าใหม่ทดแทน ตามความคุ้มครองความเสียหายต่อรถยนต์และความคุ้มครองรถยนต์สูญหาย ไฟไหม้
- 3.3. ตารางค่าสินค้าใหม่ทดแทน ตามความคุ้มครองความรับผิดความเสียหายต่อทรัพย์สินของบุคคลภายนอก
- 3.4. ตารางค่าสินค้าใหม่ทดแทน ตามความคุ้มครองความรับผิดความเสียหายต่อชีวิต ร่างกาย หรืออนามัยของบุคคลภายนอก
- 3.5. ตารางค่าสินค้าใหม่ทดแทน ตามความคุ้มครองเพิ่มเติม รย. 01,02,03
- 3.6. ตารางค่าสินค้าใหม่ทดแทน ตามความคุ้มครองอื่น ๆ

ในกรณีที่มีการค่าสินค้าใหม่ทดแทน ความคุ้มครองพิเศษมากกว่า 1 ความคุ้มครอง ให้ส่งข้อมูลประมาณการ / จ่ายค่าสินค้าใหม่ทดแทนความคุ้มครองพิเศษให้ครบทั้งหมดทุกความคุ้มครอง เช่น มีการจ่ายค่าสินค้าใหม่ทดแทนความคุ้มครองพิเศษ 3 ความคุ้มครอง จะต้องส่งข้อมูลจำนวน 3 รายการ

โดยกำหนดชื่อแฟ้มข้อมูลที่ใช้ในการนำส่งข้อมูล กรณีนำส่งด้วยช่องทาง Upload File ดังนี้

ตำแหน่งที่ 1 - 3	หมายถึง	ให้กำหนดเป็น “MV_” คือ ข้อมูลกรมธรรม์ประกันภัยรถยนต์ ภาคสมัครใจ
ตำแหน่งที่ 4 - 6	หมายถึง	ให้กำหนดเป็น “CL_”
ตำแหน่งที่ 7 - 10	หมายถึง	ให้กำหนดเป็น “A01_” คือ Version ของการส่งข้อมูลตามคำสั่งนายทะเบียน
ตำแหน่งที่ 11 - 15	หมายถึง	รหัสของบริษัทที่รายงานข้อมูล และตามด้วยอักษร “_” (Underscroll)
ตำแหน่งที่ 16 - 20	หมายถึง	ปี (ค.ศ.) ของงวดที่รายงาน (ระบุค่า 4 หลัก)
ตำแหน่งที่ 21 - 22	หมายถึง	ลำดับที่ของเดือนของงวดที่รายงาน (ระบุค่า 2 หลัก) และตามด้วยอักษร “_” (Underscroll)
ตำแหน่งที่ 23	หมายถึง	ลำดับที่แฟ้มข้อมูลในงวดการรายงานข้อมูล

หมายเหตุ ตัวอย่างชื่อแฟ้ม : MV_CL_A01_9999_201502_1.XML

- 1) โดยการส่งรายการค่าสินค้าใหม่ทดแทนแต่ละครั้งจะประกอบด้วย แบบรายการรายละเอียดอุบัติเหตุ (4.1) และตารางค่าสินค้าใหม่ทดแทนตามความคุ้มครองนั้นๆ
- 2) ดูตัวอย่าง XML File ได้ที่ภาคผนวก

4. ตารางรับคืนสินค้าใหม่ทดแทน

โดยกำหนดชื่อแฟ้มข้อมูลที่ใช้ในการนำส่งข้อมูล กรณีนำส่งด้วยช่องทาง Upload File ดังนี้

ตำแหน่งที่ 1 - 3	หมายถึง	ให้กำหนดเป็น “MV_” คือ ข้อมูลกรมธรรม์ประกันภัยรถยนต์ ภาคสมัครใจ
ตำแหน่งที่ 4 - 6	หมายถึง	ให้กำหนดเป็น “RC_”
ตำแหน่งที่ 7 - 10	หมายถึง	ให้กำหนดเป็น “A01_” คือ Version ของการส่งข้อมูลตามคำสั่งนายทะเบียน
ตำแหน่งที่ 11 - 15	หมายถึง	รหัสของบริษัทที่รายงานข้อมูล และตามด้วยอักษร “_” (Underscroll)
ตำแหน่งที่ 16 - 20	หมายถึง	ปี (ค.ศ.) ของงวดที่รายงาน (ระบุค่า 4 หลัก)
ตำแหน่งที่ 21 - 22	หมายถึง	ลำดับที่ของเดือนของงวดที่รายงาน (ระบุค่า 2 หลัก) และตามด้วยอักษร “_” (Underscroll)
ตำแหน่งที่ 23	หมายถึง	ลำดับที่แฟ้มข้อมูลในงวดการรายงานข้อมูล

หมายเหตุ ตัวอย่างชื่อแฟ้ม : MV_RC_A01_9999_201502_1.XML

- 1) ดูตัวอย่าง XML File ได้ที่ภาคผนวก

1. ชุดข้อมูลกรมธรรม์ประกันภัย

1.1 ตารางกรมธรรม์ประกันภัย

ลำดับที่	ชื่อข้อมูลภาษาไทย	ชื่อข้อมูลภาษาอังกฤษ	คำอธิบาย	Data Type/Size	ข้อกำหนดของฟิลด์	การตรวจสอบข้อมูลขั้นต้น	การตรวจสอบข้อมูลเชิงลึก	*
1.	รหัสบริษัทประกันภัย	CompanyCode	รหัสบริษัทประกันภัย ตามที่สำนักงาน คปภ. กำหนด (อ้างอิงตารางที่ 1)	String(4)	รหัสบริษัทประกันภัย ตามที่สำนักงาน คปภ. กำหนด	1) Not Null/Not Blank 2) รหัสต้องมีอยู่ในตารางที่ 1 3) ความยาวต้องเท่ากับ 4 ตัวอักษร	(#) คีย์หลักของข้อมูล ห้ามระบุค่าซ้ำ	@
2.	เลขที่กรมธรรม์ประกันภัย	PolicyNumber	เลขที่กรมธรรม์ประกันภัย ตามที่บริษัทประกันภัยกำหนด	String(30)		1) Not Null/Not Blank 2) ความยาวไม่เกิน 30 ตัวอักษร	(#) คีย์หลักของข้อมูล ห้ามระบุค่าซ้ำ	@
3.	เลขที่กลุ่มอ้างอิง	FleetNumber	เลขที่กลุ่มอ้างอิง ตามที่บริษัทประกันภัยกำหนด	String(30)		1) ความยาวไม่เกิน 30 ตัวอักษร	(#) คีย์หลักของข้อมูล ห้ามระบุค่าซ้ำ 1) Not Null/Not Blank กรณีเป็นกรมธรรม์ประกันภัยกลุ่ม	@
4.	ลำดับที่ของรถในกลุ่มอ้างอิง	FleetSeq	ลำดับที่รถในกลุ่มอ้างอิง	Number(5)	กรณีไม่ใช่ประกันภัยกลุ่ม ให้ระบุ 0	1) Not Null/Not Blank 2) ต้องเป็นตัวเลขเท่านั้น	(#) คีย์หลักของข้อมูล ห้ามระบุค่าซ้ำ	@
5.	เลขที่ Barcode บนตาราง กรมธรรม์ประกันภัย	Barcode	เลขที่ Barcode บนตาราง กรมธรรม์ ในกรณีที่เป็นการกรมธรรม์	String(13)		1) ความยาวไม่เกิน 13 ตัวอักษร	1) Not Null/Not Blank กรณีที่เป็นกรมธรรม์ประกันภัยที่รวม ความคุ้มครองผู้ประสบภัยจากรถ	@
6.	รหัสประเภทของกรมธรรม์ประกันภัย	PolicyType	ดูคำอธิบายรายการในข้อ 1	String(2)	ดูคำอธิบายรายการในข้อ 1	1) Not Null/Not Blank 2) ต้องมีค่าเป็น "01", "02", "03", "04", "05", "06", "07", "08", "09", "99"		@
7.	รหัสแบบกรมธรรม์ประกันภัยที่ได้รับ ความเห็นชอบจาก คปภ.	OICPolicyType	รหัสแบบกรมธรรม์ประกันภัย ที่ได้รับความเห็นชอบจากคปภ.	String(30)	ดูคำอธิบายรายการในข้อ 6	1) ความยาวไม่เกิน 30 ตัวอักษร	1) Not Null/Not Blank ยกเว้นรหัสประเภทของ กรมธรรม์ประกันภัยเป็น "01" - "04" หากได้กรณีสปประเภท กรมธรรม์ประกันภัยเป็น "01" - "04"	@
8.	รหัสประเภทผู้เอาประกันภัย	InsuredType	รหัสประเภทผู้เอาประกันภัย "1" = บุคคลธรรมดา (Natural Person) "2" = นิติบุคคล (Juristic Person)	String(1)		1) Not Null/Not Blank 2) ต้องมีค่าเป็น "1", "2" 3) ความยาวไม่เกิน 1 ตัวอักษร		@
9.	ชื่อ-นามสกุลผู้เอาประกันภัย	InsuredName	ชื่อ-นามสกุลผู้เอาประกันภัย	String(200)		1) Not Null/Not Blank		B

ลำดับที่	ชื่อข้อมูลภาษาไทย	ชื่อข้อมูลภาษาอังกฤษ	คำอธิบาย	Data Type/Size	ข้อกำหนดของฟิลด์	การตรวจสอบข้อมูลขั้นต้น	การตรวจสอบข้อมูลเชิงลึก	*
						2) ความยาวไม่เกิน 200 ตัวอักษร		
10.	ที่อยู่ผู้เอาประกันภัย	InsuredAddress	ที่อยู่ผู้เอาประกันภัย	String(500)		1) Not Null/Not Blank 2) ความยาวไม่เกิน 500 ตัวอักษร		B
11.	รหัสจังหวัด,อำเภอ,ตำบล	InsuredProvinceDistrictSub	รหัสจังหวัด,อำเภอ,ตำบล ของที่อยู่ผู้เอาประกัน (อ้างอิงตารางที่ 2)	String(6)	กรณีที่เป็นที่อยู่ต่างประเทศ ให้รายงาน "000000"	1) Not Null/Not Blank 2) รหัสต้องมีในตารางที่ 2 3) ความยาวไม่เกิน 6 ตัวอักษร		@
12.	รหัสไปรษณีย์	InsuredZipCode	รหัสไปรษณีย์ของที่อยู่ ผู้เอาประกัน	String(5)	กรณีที่เป็นที่อยู่ต่างประเทศ ให้รายงาน "00000"	1) Not Null/Not Blank 2) ความยาวไม่เกิน 5 ตัวอักษร		@
13.	รหัสประเทศ	InsuredCountryCode	รหัสประเทศ ของที่อยู่ผู้เอาประกัน (อ้างอิงตารางที่ 8)	String(3)		1) Not Null/Not Blank 2) รหัสต้องมีในตารางที่ 8 3) ความยาวไม่เกิน 3 ตัวอักษร		@
14.	รหัสอาชีพผู้เอาประกันภัย	InsuredOccupation	รหัสอาชีพผู้เอาประกันภัย (อ้างอิงตารางที่ 6)	String(4)		1) รหัสต้องมีในตารางที่ 6 2) ความยาวไม่เกิน 4 ตัวอักษร	1) Not Null/Not Blank กรณีประเภทผู้เอาประกันภัย = 1	@
15.	เลขที่บัตรประจำตัว ประชาชน/เลขที่บัตร ประชาชนคนต่างด้าว/ เลขที่หนังสือเดินทาง/ เลขที่ใบทะเบียนการค้า/ เลขที่ทะเบียนนิติบุคคล ของผู้เอาประกันภัย	InsuredCitizenId	หมายเลขที่แสดงถึง ผู้เอาประกันภัย เช่น เลขที่บัตรประจำตัวประชาชน/ เลขที่บัตรประชาชนคนต่างด้าว/ เลขที่หนังสือเดินทาง/เลขที่ใบ ทะเบียนการค้า/เลขที่ทะเบียน นิติบุคคล ของผู้เอาประกันภัย	String(20)	1) ให้ส่งหมายเลขยืนยันตัว บุคคลธรรมดาและนิติบุคคล ส่วนองค์กรอื่นๆ ที่ไม่มีหมายเลข เช่น หน่วยงานของรัฐ, สถานศึกษา เป็นต้น ให้ใส่เป็นค่าว่าง	1) Not Null/Not Blank 2) ความยาวไม่เกิน 20 ตัวอักษร	1) ถ้าหมายเลขฯ มีความยาว เท่ากับ 13 ตัวอักษร ให้ทำการ Check Digit 2) ถ้าหมายเลขฯ ไม่เท่ากับ 13 ตัวอักษร ให้ทำการตรวจสอบว่า ต้องมีตัวอักษรผสมในหมายเลขฯ ด้วย 3) Not Null/Not Blank	B
16.	การระบุจำนวนผู้ขับขี่	DriverType	การระบุจำนวนผู้ขับขี่ "0" = ไม่ระบุชื่อผู้ขับขี่ "1" = ผู้ขับขี่ 1 คน "2" = ผู้ขับขี่ 2 คน	String(1)		1) Not Null/Not Blank 2) ต้องมีค่าเป็น "0", "1", "2" 3) ความยาวไม่เกิน 1 ตัวอักษร		@
17.	ชื่อ-นามสกุล ของผู้ขับขี่คนที่ 1	DriverName1	ชื่อ-นามสกุล ของผู้ขับขี่คนที่ 1	String(200)		1) ความยาวไม่เกิน 200 ตัวอักษร	1) Not Null/Not Blank กรณีจำนวนผู้ขับขี่ = "1" หรือ "2"	B
18.	วันที่เกิดของผู้ขับขี่คนที่ 1	DriverBirthday1	วันที่เกิดของผู้ขับขี่คนที่ 1 โดยจัดส่งเป็นปี ค.ศ.	Date (yyyymmdd)		1) รูปแบบวันที่ถูกต้อง	1) Not Null/Not Blank กรณีจำนวนผู้ขับขี่ = "1" หรือ "2"	@
19.	อายุที่คำนวณเบี้ย ของผู้ขับขี่คนที่ 1	DriverAge1	อายุที่คำนวณเบี้ย ของผู้ขับขี่คนที่ 1	Number(3)		1) ต้องเป็นตัวเลขเท่านั้น	1) Not Null/Not Blank กรณีจำนวนผู้ขับขี่ = "1" หรือ "2"	@
20.	รหัสเพศผู้ขับขี่คนที่ 1	DriverGender1	รหัสเพศผู้ขับขี่คนที่ 1 รหัสเพศ : "M" = เพศชาย	String(1)			1) Not Null/Not Blank กรณีจำนวนผู้ขับขี่ = "1" หรือ "2"	@

ลำดับที่	ชื่อข้อมูลภาษาไทย	ชื่อข้อมูลภาษาอังกฤษ	คำอธิบาย	Data Type/Size	ข้อกำหนดของฟิลด์	การตรวจสอบข้อมูลขั้นต้น	การตรวจสอบข้อมูลเชิงลึก	*
			“F” = เพศหญิง				2) ถ้าส่งมาต้องมีค่าเป็น “M”, “F”	
21.	รหัสอาชีพผู้ขับขี่คนที่ 1	DriverOccupation1	รหัสอาชีพผู้ขับขี่คนที่ 1	String(4)			1) Not Null/Not Blank กรณีจำนวนผู้ขับขี่ = “1” หรือ “2” 2) รหัสต้องมีในตารางที่ 6 3) ความยาวไม่เกิน 4 ตัวอักษร	@
22.	เลขที่บัตรประชาชนของผู้ขับขี่คนที่ 1	DriverCitizenId1	หมายเลขที่แสดงถึงผู้ขับขี่คนที่ 1 เช่น เลขที่บัตรประจำตัวประชาชน/เลขที่บัตรประชาชนคนต่างด้าว/เลขที่หนังสือเดินทาง/เลขที่ใบทะเบียนการค้า/เลขที่ทะเบียนนิติบุคคลของผู้ขับขี่คนที่ 1	String(20)		1) ความยาวไม่เกิน 20 ตัวอักษร	1) ถ้าหมายเลข มีความยาวเท่ากับ 13 ตัวอักษร ให้ทำการ Check Digit 2) ถ้าหมายเลข ไม่เท่ากับ 13 ตัวอักษร ให้ทำการตรวจสอบว่าต้องมีตัวอักษรผสมในหมายเลขด้วย 3) Not Null/Not Blank กรณีจำนวนผู้ขับขี่ = “1” หรือ “2”	B
23.	เลขที่ใบขับขี่ของผู้ขับขี่คนที่ 1	DriverLicense1	เลขที่ใบขับขี่ของผู้ขับขี่คนที่ 1	String(20)		1) ความยาวไม่เกิน 20 ตัวอักษร	1) Not Null/Not Blank กรณีจำนวนผู้ขับขี่ = “1” หรือ “2”	B
24.	ชื่อ-นามสกุลของผู้ขับขี่คนที่ 2	DriverName2	ชื่อ-นามสกุล ของผู้ขับขี่คนที่ 2	String(200)		1) ความยาวไม่เกิน 200ตัวอักษร	1) Not Null/Not Blank กรณีจำนวนผู้ขับขี่ = “2”	B
25.	วันที่เกิดของผู้ขับขี่คนที่ 2	DriverBirthday2	วันที่เกิดของผู้ขับขี่คนที่ 2 โดยจัดส่งเป็นปี ค.ศ.	Date (yyyymmdd)		1) รูปแบบวันที่ถูกต้อง	1) Not Null/Not Blank กรณีจำนวนผู้ขับขี่ = “2”	@
26.	อายุที่คำนวณเบี่ยของผู้ขับขี่คนที่ 2	DriverAge2	อายุที่คำนวณเบี่ยของผู้ขับขี่คนที่ 2	Number(3)		1) ต้องเป็นตัวเลขเท่านั้น	1) Not Null/Not Blank กรณีจำนวนผู้ขับขี่ = “2”	@
27.	รหัสเพศผู้ขับขี่คนที่ 2	DriverGender2	รหัสเพศผู้ขับขี่คนที่ 2 รหัสเพศ “M” = เพศชาย “F” = เพศหญิง	String(1)			1) Not Null/Not Blank กรณีจำนวนผู้ขับขี่ = “2” 2) ถ้าส่งมาต้องมีค่า “M”, “F”	@
28.	รหัสอาชีพผู้ขับขี่คนที่ 2	DriverOccupation2	รหัสอาชีพผู้ขับขี่คนที่ 2	String(4)		1) ความยาวไม่เกิน 4 ตัวอักษร	1) Not Null/Not Blank กรณีจำนวนผู้ขับขี่ = “2” 2) รหัสต้องมีในตารางที่ 6	@
29.	เลขที่บัตรประชาชนของผู้ขับขี่คนที่ 2	DriverCitizenId2	หมายเลขที่แสดงถึงผู้ขับขี่คนที่ 2 เช่น เลขที่บัตรประจำตัวประชาชน/เลขที่บัตรประชาชนคนต่างด้าว/เลขที่หนังสือเดินทาง/เลขที่ใบทะเบียนการค้า/เลขที่ทะเบียนนิติบุคคลของผู้ขับขี่คนที่ 2	String(20)		1) ความยาวไม่เกิน 20 ตัวอักษร	1) ถ้าหมายเลข มีความยาวเท่ากับ 13 ตัวอักษร ให้ทำการ Check Digit 2) ถ้าหมายเลข ไม่เท่ากับ 13 ตัวอักษร ให้ทำการตรวจสอบว่าต้องมีตัวอักษรผสมในหมายเลขด้วย	B

ลำดับที่	ชื่อข้อมูลภาษาไทย	ชื่อข้อมูลภาษาอังกฤษ	คำอธิบาย	Data Type/Size	ข้อกำหนดของฟิลด์	การตรวจสอบข้อมูลขั้นต้น	การตรวจสอบข้อมูลเชิงลึก	*
							3) Not Null/Not Blank กรณีจำนวนผู้ขับขี่ = "2"	
30.	เลขที่ใบขับขี่ ของผู้ขับขี่คนที่ 2	DriverLicense2	เลขที่ใบขับขี่ของผู้ขับขี่คนที่ 2	String(20)		1) ความยาวไม่เกิน 20 ตัวอักษร	1) Not Null/Not Blank กรณีจำนวนผู้ขับขี่ = "2"	B
31.	เลขที่บัตรประจำตัว ประชาชน/เลขที่บัตร ประชาชนคนต่างด้าว/ เลขที่หนังสือเดินทาง/ เลขที่ใบทะเบียนการค้า/ เลขที่ทะเบียนนิติบุคคล ของผู้รับประโยชน์คนแรก	BeneficiaryCitizenId1	หมายถึง เลขที่แสดงถึงผู้รับ ประโยชน์คนแรก เช่น เลขที่บัตรประจำตัวประชาชน/ เลขที่บัตรประชาชนคนต่างด้าว/ เลขที่หนังสือเดินทาง/เลขที่ใบ ทะเบียนการค้า/เลขที่ทะเบียน นิติบุคคลของผู้รับประโยชน์คนแรก	String(20)		1) ความยาวไม่เกิน 20 ตัวอักษร	1) ถ้าหมายเลขฯ มีความยาว เท่ากับ 13 ตัวอักษร ให้ทำการ Check Digit 2) ถ้าหมายเลขฯ ไม่เท่ากับ 13 ตัวอักษร ให้ทำการตรวจสอบว่า ต้องมีตัวอักษรผสมในหมายเลขฯ ด้วย	B
32.	ชื่อผู้รับประโยชน์ ของผู้รับประโยชน์คนแรก	Beneficiary1	ให้รายงานเป็นชื่อบุคคล/องค์กร, รหัสบัตรประชาชน หรือเป็นข้อความ เช่น "ทายาทโดยธรรม"	String(200)	ให้รายงานเป็นชื่อบุคคล/องค์กร, รหัสบัตรประชาชน หรือเป็นข้อความ เช่น "ทายาทโดยธรรม"	1) ความยาวไม่เกิน 200 ตัวอักษร		B
33.	วันที่เริ่มความคุ้มครอง	EffectiveDate	วันที่เริ่มความคุ้มครอง โดยจัดส่งเป็นปี ค.ศ.	Date (yyyymmdd)		1) Not Null/Not Blank 2) รูปแบบวันที่ถูกต้อง	1) วันที่เริ่มต้นความคุ้มครองต้องไม่ มากกว่าวันที่สิ้นสุด ความคุ้มครอง 2) วันที่เริ่มต้นความคุ้มครอง ห้ามมากกว่าวันที่ปัจจุบัน 2 ปี	@
34.	วันที่สิ้นสุดความคุ้มครอง	ExpiryDate	วันที่สิ้นสุดความคุ้มครอง โดยจัดส่งเป็นปี ค.ศ.	Date (yyyymmdd)		1) Not Null/Not Blank 2) รูปแบบวันที่ถูกต้อง		@
35.	วันที่บันทึกรายการทางบัญชี	AccountingDate	วันที่บันทึกรายการทางบัญชี โดยจัดส่งเป็นปี ค.ศ.	Date (yyyymmdd)		1) Not Null/Not Blank 2) รูปแบบวันที่ถูกต้อง		@
36.	วันที่ ออกเอกสาร	IssuedDate	วันที่ออกเอกสาร โดยจัดส่งเป็นปี ค.ศ.	Date (yyyymmdd)		1) Not Null/Not Blank 2) รูปแบบวันที่ถูกต้อง		@
37.	วันที่ ทำสัญญา	AgreeDate	วันที่ทำสัญญา โดยจัดส่งเป็นปี ค.ศ.	Date (yyyymmdd)		1) Not Null/Not Blank 2) รูปแบบวันที่ถูกต้อง	1) วันที่ทำสัญญาต้องไม่มากกว่า วันที่ทำกรมธรรม์ 2) วันที่ทำสัญญาต้องไม่มากกว่า วันที่เริ่มคุ้มครอง 3) วันที่ทำสัญญาต้องไม่มากกว่า วันที่สิ้นสุดคุ้มครอง 4) วันที่ทำสัญญาต้องไม่มากกว่า วันที่บันทึกข้อมูลทางบัญชี	@
38.	เลขทะเบียนรถ	VehicleLicense	เลขทะเบียนรถตามที่จดทะเบียน	String(20)	ดูคำอธิบายเพิ่มเติมในข้อ 2	1) ความยาวไม่เกิน 20 ตัวอักษร	1) Not Null/Not Blank	@

ลำดับที่	ชื่อข้อมูลภาษาไทย	ชื่อข้อมูลภาษาอังกฤษ	คำอธิบาย	Data Type/Size	ข้อกำหนดของฟิลด์	การตรวจสอบข้อมูลขั้นต้น	การตรวจสอบข้อมูลเชิงลึก	*
							ยกเว้นรหัสรถ 801	
39.	รหัสจังหวัดตามทะเบียนรถ	VehicleLicenseProvince	รหัสจังหวัดตามที่จดทะเบียน (อ้างอิงตารางที่ 5)	String(2)	ต่างประเทศกำหนด "00" คู่อธิบายเพิ่มเติมในข้อ 2	1) รหัสต้องมีในตารางที่ 5 2) ความยาวไม่เกิน 2 ตัวอักษร 3) Not Null/Not Blank		@
40.	รหัสประเทศ	VehicleCountryCode	รหัสประเทศตามที่จดทะเบียนรถ (อ้างอิงตารางที่ 8)	String(3)		1) Not Null/Not Blank 2) รหัสต้องมีในตารางที่ 8 3) ความยาวไม่เกิน 3 ตัวอักษร		@
41.	เลขตัวถัง/เลขตัวรถ	VehicleChassis	เลขตัวถังหรือเลขตัวรถ	String(50)	คู่อธิบายเพิ่มเติมในข้อ 3	1) Not Null/Not Blank 2) ความยาวไม่เกิน 50 ตัวอักษร		@
42.	รหัสประเภทรถยนต์ภาคสมัครใจ	VehicleType	รหัสประเภทรถยนต์ภาคสมัครใจ (อ้างอิงตารางที่ 3)	String(3)	สำหรับกรรมกรรรมภ์ประกัณภัยประเภท 04 สามารถระบุได้เพียง 3 รหัสรถ ดังนี้ 110 , 210 , 310	1) Not Null/Not Blank 2) รหัสต้องมีในตารางที่ 3 3) ความยาวไม่เกิน 3 ตัวอักษร		@
43.	รหัสกลุ่มรถ	VehicleGroup	รหัสกลุ่มรถ	String(2)		1) ความยาวไม่เกิน 2 ตัวอักษร	1) Not Null/Not Blank สำหรับกรณีรหัสรถ 110,120 2) รหัสกลุ่มตามพิกัดอัตราเบั้ยประกัณภัยรถยนต์	@
44.	ชื่อยี่ห้อรถ	VehicleBrand	ชื่อยี่ห้อรถ	String(20)	ชื่อยี่ห้อรถยนต์เป็นภาษาอังกฤษตัวพิมพ์ใหญ่	1) ความยาวไม่เกิน 20 ตัวอักษร	1) Not Null/Not Blank กรณีรถยนต์นั่ง	@
45.	ชื่อรุ่น ของรถ	VehicleModel	ชื่อรุ่น ของรถ	String(50)	ชื่อรุ่นรถยนต์ต้องเป็นภาษาอังกฤษตัวพิมพ์ใหญ่	1) ความยาวไม่เกิน 50 ตัวอักษร	1) Not Null/Not Blank กรณีรถยนต์นั่ง	@
46.	ชื่อรุ่นย่อย ของรถ	VehicleSubModel	ชื่อรุ่นย่อย ของรถ	String(50)	ชื่อรุ่นย่อยรถยนต์ต้องเป็นภาษาอังกฤษตัวพิมพ์ใหญ่	1) ความยาวไม่เกิน 50 ตัวอักษร		@
47.	ปีรุ่นของรถ	VehicleYear	ปีรุ่นของรถ รายงานเป็นปี ค.ศ.	Year(4)		1) ความยาวต้องเท่ากับ 4 หลัก 2) ต้องระบุเป็น ปี ค.ศ.	1) Not Null/Not Blank ยกเว้นกรณีการค้ารถยนต์	@
48.	อายุรถยนต์ที่ทำประกันภัย	VehicleAge	อายุรถยนต์ที่ทำประกันภัย	Number(3)		1) ต้องเป็นตัวเลขเท่านั้น		@
49.	ขนาดเครื่องยนต์	VehicleSize	ขนาดเครื่องยนต์ หน่วยนับเป็น ซีซี เช่น 1500, 2000	Number(7)		1) ต้องเป็นตัวเลขเท่านั้น	1) Not Null/Not Blank กรณีประเภทรถรหัส 110, 120, 610, 620, 730, 802	@
50.	จำนวนที่นั่ง	VehicleSeat	จำนวนที่นั่ง	Number(5)		1) ต้องเป็นตัวเลขเท่านั้น	1) Not Null/Not Blank กรณีประเภทรถรหัส 210,220,230	@
51.	น้ำหนักบรรทุก	VehicleWeight	น้ำหนักบรรทุก หน่วยนับเป็น กิโลกรัม เช่น 3000	Number(7)		1) ต้องเป็นตัวเลขเท่านั้น	1) Not Null/Not Blank กรณีประเภทรถรหัส 310, 320, 340, 420, 520, 540, 803, 804, 805	@

ลำดับที่	ชื่อข้อมูลภาษาไทย	ชื่อข้อมูลภาษาอังกฤษ	คำอธิบาย	Data Type/Size	ข้อกำหนดของฟิลด์	การตรวจสอบข้อมูลขั้นต้น	การตรวจสอบข้อมูลเชิงลึก	*
52.	อุปกรณ์เพิ่มเติม	OptionFlag	ระบุอุปกรณ์เพิ่มเติม “Y” = มี “N” = ไม่มี	String(1)		1) Not Null/Not Blank 2) ความยาวไม่เกิน 1 ตัวอักษร		@
53.	จำนวนเงินเอาประกันภัย ของ OD	ODSIAmt	จำนวนเงินเอาประกันภัย ของ OD	Number(20)	ต้องระบุค่ามากกว่า หรือเท่ากับ 0	1) ต้องมีค่าเป็นตัวเลขเท่านั้น		@
54.	จำนวนเงินเอาประกันภัย ของ Fire	FireSIAmt	จำนวนเงินเอาประกันภัย ของ Fire	Number(20)	ต้องระบุค่ามากกว่า หรือเท่ากับ 0	1) ต้องมีค่าเป็นตัวเลขเท่านั้น		@
55.	จำนวนเงินเอาประกันภัย ของ Theft	TheftSIAmt	จำนวนเงินเอาประกันภัย ของ Theft	Number(20)	ต้องระบุค่ามากกว่า หรือเท่ากับ 0	1) ต้องมีค่าเป็นตัวเลขเท่านั้น		@
56.	จำนวนเงินจำกัดความรับผิด TPPD ต่อครั้ง	TPPDSIAmt	จำนวนเงินจำกัดความรับผิด TPPD ต่อครั้ง	Number(20)	ต้องระบุค่ามากกว่า หรือเท่ากับ 0	1) ต้องมีค่าเป็นตัวเลขเท่านั้น		@
57.	จำนวนเงินจำกัดความรับผิด TPBI ต่อคน	TPBISIPersonAmt	จำนวนเงินจำกัดความรับผิด TPBI ต่อคน	Number(20)	ต้องระบุค่ามากกว่า หรือเท่ากับ 0	1) ต้องมีค่าเป็นตัวเลขเท่านั้น		@
58.	จำนวนเงินจำกัดความรับผิด TPBI ต่อครั้ง	TPBISIEventAmt	จำนวนเงินจำกัดความรับผิด TPBI ต่อครั้ง	Number(20)	ต้องระบุค่ามากกว่า หรือเท่ากับ 0	1) ต้องมีค่าเป็นตัวเลขเท่านั้น		@
59.	เบี้ยประกันภัยพื้นฐานเต็มปี	BasePremium	เบี้ยประกันภัยพื้นฐานเต็มปี	Number(15,2)	ต้องมีค่ามากกว่า 0	1) ต้องมีค่าเป็นตัวเลขเท่านั้น	1) ต้องมีค่ามากกว่า 0 2) Not Null/Not Blank กรณีรหัสประเภทของกรรมธรรม์ = “01”, “02”, “03”, “04”	@
60.	เบี้ยประกันภัยสุทธิหลัก ตามระยะเวลาคุ้มครอง รวมเป็นเงิน (ตามความ คุ้มครองหลัก 4 ประเภท)	CoveragePrem	เบี้ยประกันภัยสุทธิหลัก ตาม ระยะเวลาคุ้มครองรวมเป็นเงิน (ตามความคุ้มครองหลัก 4 ประเภท)	Number(15,2)	ต้องมีค่ามากกว่าหรือเท่ากับ 0	1) Not Null/Not Blank 2) ต้องมีค่าเป็นตัวเลขเท่านั้น	ต้องมีค่ามากกว่าหรือเท่ากับ 0	@
61.	จำนวนเงินคุ้มครองตาม ร.ย. 01 ต่อผู้ขับขี่ กรณี บาดเจ็บ สูญเสียอวัยวะ ทูพพลภาพ ถาวร	EX01DriverSIPermanent	จำนวนเงินคุ้มครองตาม ร.ย. 01 ต่อผู้ขับขี่ กรณี บาดเจ็บ สูญเสียอวัยวะ ทูพพลภาพถาวร	Number(20)	ต้องมีค่ามากกว่าหรือเท่ากับ 0	1) Not Null/Not Blank 2) ต้องมีค่าเป็นตัวเลขเท่านั้น	ต้องมีค่ามากกว่าหรือเท่ากับ 0	@
62.	จำนวนเงินคุ้มครอง ตาม ร.ย. 01 ต่อผู้โดยสาร 1 คน กรณี บาดเจ็บ สูญเสีย อวัยวะ ทูพพลภาพถาวร	EX01PassengerSI Permanent	จำนวนเงินคุ้มครองตาม ร.ย. 01 ต่อผู้โดยสาร 1 คนกรณี บาดเจ็บ สูญเสียอวัยวะ ทูพพลภาพถาวร	Number(20)	ต้องมีค่ามากกว่าหรือเท่ากับ 0	1) Not Null/Not Blank 2) ต้องมีค่าเป็นตัวเลขเท่านั้น	ต้องมีค่ามากกว่าหรือเท่ากับ 0	@
63.	จำนวนผู้โดยสาร ตามความคุ้มครอง ร.ย. 01 กรณี บาดเจ็บ สูญเสีย	EX01PassengerNum Permanent	จำนวนผู้โดยสาร ตามความคุ้มครอง ร.ย. 01 กรณี บาดเจ็บ สูญเสียอวัยวะ	Number(4)	ต้องมีค่ามากกว่าหรือเท่ากับ 0	1) Not Null/Not Blank 2) ต้องมีค่าเป็นตัวเลขเท่านั้น	ต้องมีค่ามากกว่าหรือเท่ากับ 0	@

ลำดับที่	ชื่อข้อมูลภาษาไทย	ชื่อข้อมูลภาษาอังกฤษ	คำอธิบาย	Data Type/Size	ข้อกำหนดของฟิลด์	การตรวจสอบข้อมูลขั้นต้น	การตรวจสอบข้อมูลเชิงลึก	*
	อวัยวะ ทูพพลภาพถาวร		ทูพพลภาพถาวร					
64.	เบี้ยประกันภัยสุทธิ ของ ร.ย. 01 ตามระยะเวลาคุ้มครอง ไม่รวมทูพพลภาพชั่วคราว	EX01PermanentPremium	เบี้ยประกันภัยสุทธิ ของร.ย. 01 ตามระยะเวลาคุ้มครอง ไม่รวมทูพพลภาพชั่วคราว	Number(15,2)	ต้องมีค่ามากกว่าหรือเท่ากับ 0	1) Not Null/Not Blank 2) ต้องมีค่าเป็นตัวเลขเท่านั้น	ต้องมีค่ามากกว่าหรือเท่ากับ 0	@
65.	จำนวนเงินทดแทนต่อสัปดาห์ กรณี ทูพพลภาพชั่วคราวต่อผู้ขับขี่	EX01CompensateDriver	จำนวนเงินทดแทนต่อสัปดาห์กรณีทูพพลภาพชั่วคราวต่อผู้ขับขี่	Number(20)	ต้องมีค่ามากกว่าหรือเท่ากับ 0	1) Not Null/Not Blank 2) ต้องมีค่าเป็นตัวเลขเท่านั้น	ต้องมีค่ามากกว่าหรือเท่ากับ 0	@
66.	จำนวนเงินทดแทนต่อสัปดาห์ กรณี ทูพพลภาพชั่วคราวต่อผู้โดยสาร 1 คน	EX01Compensate Passenger	จำนวนเงินทดแทนต่อสัปดาห์กรณีทูพพลภาพชั่วคราวต่อผู้โดยสาร 1 คน	Number(20)	ต้องมีค่ามากกว่าหรือเท่ากับ 0	1) Not Null/Not Blank 2) ต้องมีค่าเป็นตัวเลขเท่านั้น	ต้องมีค่ามากกว่าหรือเท่ากับ 0	@
67.	จำนวนผู้โดยสารตามความคุ้มครอง ร.ย. 01 กรณีทูพพลภาพชั่วคราว	EX01PassengerNum Temporary	จำนวนผู้โดยสารตามความคุ้มครอง ร.ย. 01 กรณีทูพพลภาพชั่วคราว	Number(4)	ต้องมีค่ามากกว่าหรือเท่ากับ 0	1) Not Null/Not Blank 2) ต้องมีค่าเป็นตัวเลขเท่านั้น	ต้องมีค่ามากกว่าหรือเท่ากับ 0	@
68.	เบี้ยประกันภัยสุทธิของ ร.ย. 01 ตามระยะเวลาคุ้มครองเฉพาะกรณีทูพพลภาพชั่วคราว	EX01TemporaryPremium	เบี้ยประกันภัยสุทธิ ของ ร.ย. 01 ตามระยะเวลาคุ้มครองเฉพาะกรณีทูพพลภาพชั่วคราว	Number(15,2)	ต้องมีค่ามากกว่าหรือเท่ากับ 0	1) Not Null/Not Blank 2) ต้องมีค่าเป็นตัวเลขเท่านั้น	ต้องมีค่ามากกว่าหรือเท่ากับ 0	@
69.	จำนวนเงินคุ้มครองตาม ร.ย. 02 ต่อคน	EX02SIAmt	จำนวนเงินคุ้มครองตาม ร.ย. 02 ต่อคน	Number(20)	ต้องมีค่ามากกว่าหรือเท่ากับ 0	1) Not Null/Not Blank 2) ต้องมีค่าเป็นตัวเลขเท่านั้น	ต้องมีค่ามากกว่าหรือเท่ากับ 0	@
70.	จำนวนคนที่ได้รับความคุ้มครองตาม ร.ย. 02	EX02PersonNum	จำนวนคนที่ได้รับความคุ้มครองตาม ร.ย. 02	Number(4)	ต้องมีค่ามากกว่าหรือเท่ากับ 0	1) Not Null/Not Blank 2) ต้องมีค่าเป็นตัวเลขเท่านั้น	ต้องมีค่ามากกว่าหรือเท่ากับ 0	@
71.	เบี้ยประกันภัยสุทธิตาม ร.ย. 02 ตามระยะเวลาคุ้มครอง	EX02Premium	เบี้ยประกันภัยสุทธิ ตาม ร.ย. 02 ตามระยะเวลาคุ้มครอง	Number(15,2)	ต้องมีค่ามากกว่าหรือเท่ากับ 0	1) Not Null/Not Blank 2) ต้องมีค่าเป็นตัวเลขเท่านั้น	ต้องมีค่ามากกว่าหรือเท่ากับ 0	@
72.	จำนวนเงินคุ้มครองการประกันตัวผู้ขับขี่ตาม ร.ย.03	EX03SIAmt	จำนวนเงินคุ้มครองการประกันตัวผู้ขับขี่ตาม ร.ย. 03	Number(20)	ต้องมีค่ามากกว่าหรือเท่ากับ 0	1) Not Null/Not Blank 2) ต้องมีค่าเป็นตัวเลขเท่านั้น	ต้องมีค่ามากกว่าหรือเท่ากับ 0	@
73.	เบี้ยประกันสุทธิตาม ร.ย. 03 ตามระยะเวลาคุ้มครอง	EX03Premium	เบี้ยประกันสุทธิ ตาม ร.ย. 03 ตามระยะเวลาคุ้มครอง	Number(15,2)	ต้องมีค่ามากกว่าหรือเท่ากับ 0	1) Not Null/Not Blank 2) ต้องมีค่าเป็นตัวเลขเท่านั้น	ต้องมีค่ามากกว่าหรือเท่ากับ 0	@
74.	จำนวนเงินค่าเสียหายส่วนแรกตาม OD รวม	ODDeductibleAmt	จำนวนเงินค่าเสียหายส่วนแรกตาม ODรวม	Number(20)	ต้องมีค่ามากกว่าหรือเท่ากับ 0	1) Not Null/Not Blank 2) ต้องมีค่าเป็นตัวเลขเท่านั้น	ต้องมีค่ามากกว่าหรือเท่ากับ 0	@
75.	จำนวนเงินส่วนลดเบี้ยจากค่าเสียหายส่วนแรกตาม	ODDeductibleDiscountAmt	จำนวนเงินส่วนลดเบี้ยจากค่าเสียหายส่วนแรกตาม OD ตาม	Number(15,2)	ต้องมีค่ามากกว่าหรือเท่ากับ 0	1) Not Null/Not Blank 2) ต้องมีค่าเป็นตัวเลขเท่านั้น	ต้องมีค่ามากกว่าหรือเท่ากับ 0	@

ลำดับที่	ชื่อข้อมูลภาษาไทย	ชื่อข้อมูลภาษาอังกฤษ	คำอธิบาย	Data Type/Size	ข้อกำหนดของฟิลด์	การตรวจสอบข้อมูลขั้นต้น	การตรวจสอบข้อมูลเชิงลึก	*
	OD ตามระยะเวลาคุ้มครอง		ระยะเวลาคุ้มครอง					
76.	จำนวนเงินค่าเสียหายส่วนแรกตาม TPPD รวม	TPPDDeductibleAmt	จำนวนเงินค่าเสียหายส่วนแรกตาม TPPDรวม	Number(20)	ต้องมีค่ามากกว่าหรือเท่ากับ 0	1) Not Null/Not Blank 2) ต้องมีค่าเป็นตัวเลขเท่านั้น	ต้องมีค่ามากกว่าหรือเท่ากับ 0	@
77.	จำนวนเงินส่วนลดเบี้ยประกันภัย จากค่าเสียหายส่วนแรก ตาม TPPD ตามระยะเวลาคุ้มครอง	TPPDDeductible DiscountAmt	จำนวนเงินส่วนลดเบี้ยประกันภัย จากค่าเสียหายส่วนแรกตาม TPPD ตามระยะเวลาคุ้มครอง	Number(15,2)	ต้องมีค่ามากกว่าหรือเท่ากับ 0	1) Not Null/Not Blank 2) ต้องมีค่าเป็นตัวเลขเท่านั้น	ต้องมีค่ามากกว่าหรือเท่ากับ 0	@
78.	% ส่วนลดประกันภัยกลุ่ม	DiscountFleetRate	% ส่วนลดประกันภัยกลุ่ม	Number(5,2)	ต้องมีค่ามากกว่าหรือเท่ากับ 0	1) Not Null/Not Blank 2) ต้องมีค่าเป็นตัวเลขเท่านั้น	1) ต้องมีค่ามากกว่าหรือเท่ากับ 0 2) ต้องมีค่า 0.00-100.00 เท่านั้น	@
79.	จำนวนเงินส่วนลดประกันภัยกลุ่มตามระยะเวลาคุ้มครอง	DiscountFleetAmt	จำนวนเงินส่วนลดประกันภัยกลุ่มตามระยะเวลาคุ้มครอง	Number(15,2)	ต้องมีค่ามากกว่าหรือเท่ากับ 0	1) Not Null/Not Blank 2) ต้องมีค่าเป็นตัวเลขเท่านั้น	1) ต้องมีค่ามากกว่าหรือเท่ากับ 0	@
80.	เลขที่กรมธรรม์ประกันภัยฉบับที่ได้รับส่วนลด/เพิ่มประวัติ	OldPolicyNumber	เลขที่กรมธรรม์ประกันภัยฉบับที่ได้รับส่วนลด/เพิ่มประวัติ	String(30)		1) ถ้าส่งมาความยาวต้องไม่เกิน 30 ตัวอักษร		@
81.	เลขที่กลุ่มอ้างอิง ฉบับที่ได้รับส่วนลด/เพิ่มประวัติ	OldFleetNumber	เลขที่กลุ่มอ้างอิงฉบับที่ได้รับส่วนลด/เพิ่มประวัติ	String(30)		1) ถ้าส่งมาความยาวต้องไม่เกิน 30 ตัวอักษร		@
82.	รหัสของประวัติ	HistoryCode	รหัสของประวัติ “0” = ประวัติปกติ “1” = ประวัติดี “2” = ประวัติไม่ดี	String(1)		1) Not Null/Not Blank 2) ต้องมีค่า “0”, “1”, “2”		@
83.	ขั้นที่ได้รับส่วนลด/เพิ่มประวัติ	HistoryStep	ระบุ “1”, “2”, “3”, “4” ตามพิกัดอัตราเบี้ย	String(1)	ตามพิกัดอัตราเบี้ย		1) ต้องมีค่า “1”, “2”, “3”, “4” 2) วางได้กรณีที่เป็นกรมธรรม์ปีที่ 1	@
84.	% ที่ได้รับส่วนลด/เพิ่มประวัติ	NCBOrMalusRate	% ที่ได้รับส่วนลด/เพิ่มประวัติ	Number(5,2)	ต้องมีค่ามากกว่าหรือเท่ากับ 0	1) Not Null/Not Blank 2) ต้องมีค่าเป็นตัวเลขเท่านั้น	1) ต้องมีค่ามากกว่าหรือเท่ากับ 0 2) ต้องมีค่า 0.00-100.00 เท่านั้น	@
85.	จำนวนเงินส่วนลด/เพิ่มประวัติตามระยะเวลาคุ้มครอง	NCBOrMalusAmt	จำนวนเงินส่วนลด/เพิ่มประวัติตามระยะเวลาคุ้มครอง	Number(15,2)	ต้องมีค่ามากกว่าหรือเท่ากับ 0	1) Not Null/Not Blank 2) ต้องมีค่าเป็นตัวเลขเท่านั้น	ต้องมีค่ามากกว่าหรือเท่ากับ 0	@
86.	จำนวนเงินส่วนลดประวัติประกันภัยกลุ่มของรถคันนี้เท่านั้น (หลังจากจัดสรรเรียบร้อยแล้ว)	NCBFleetAmt	จำนวนเงินส่วนลดประวัติประกันภัยกลุ่มของรถคันนี้เท่านั้น (หลังจากจัดสรรเรียบร้อยแล้ว)	Number(10,2)	ต้องมีค่ามากกว่าหรือเท่ากับ 0	1) Not Null/Not Blank 2) ต้องมีค่าเป็นตัวเลขเท่านั้น	ต้องมีค่ามากกว่าหรือเท่ากับ 0	@

ลำดับที่	ชื่อข้อมูลภาษาไทย	ชื่อข้อมูลภาษาอังกฤษ	คำอธิบาย	Data Type/Size	ข้อกำหนดของฟิลด์	การตรวจสอบข้อมูลขั้นต้น	การตรวจสอบข้อมูลเชิงลึก	*
87.	% ส่วนลดอื่นๆ	OtherDiscountRate	% ส่วนลดอื่นๆ	Number(5,2)	ต้องมีค่ามากกว่าหรือเท่ากับ 0	1) Not Null/Not Blank 2) ต้องมีค่าเป็นตัวเลขเท่านั้น	1) ต้องมีค่ามากกว่าหรือเท่ากับ 0 2) ต้องมีค่า 0.00-100.00 เท่านั้น	
88.	จำนวนเงินส่วนลดอื่นๆตามระยะเวลาคุ้มครอง	OtherDiscountAmt	จำนวนเงินส่วนลดอื่นๆตามระยะเวลาคุ้มครอง	Number(15,2)	ต้องมีค่ามากกว่าหรือเท่ากับ 0	1) Not Null/Not Blank 2) ต้องมีค่าเป็นตัวเลขเท่านั้น	ต้องมีค่ามากกว่าหรือเท่ากับ 0	@
89.	จำนวนเบี้ยประกันภัยรวมของส่วนความคุ้มครองหลักรถคันที่เอาประกันภัยตามระยะเวลาคุ้มครอง	NetPremiumAmt	จำนวนเบี้ยประกันภัยรวมของส่วนความคุ้มครองหลักรถคันที่เอาประกันภัยตามระยะเวลาคุ้มครอง (ไม่รวมอากรแสตมป์, ภาษี)	Number(15,2)	ต้องมีค่ามากกว่าหรือเท่ากับ 0	1) Not Null/Not Blank 2) ต้องมีค่าเป็นตัวเลขเท่านั้น	ต้องมีค่ามากกว่าหรือเท่ากับ 0	@
90.	จำนวนเบี้ยประกันภัยรวมส่วนของความคุ้มครองพิเศษที่แต่ละบริษัทได้รับอนุมัติจาก คปภ. หรือความคุ้มครองมาตรฐานที่ คปภ. ประกาศภายหลังและรวมคำนวณเบี้ยไว้ในกรมธรรม์ประกันภัยฉบับนี้	NetSpecialPremiumAmt	จำนวนเบี้ยประกันส่วนของความคุ้มครองพิเศษ	Number(15,2)	ต้องมีค่ามากกว่าหรือเท่ากับ 0	1) Not Null/Not Blank 2) ต้องมีค่าเป็นตัวเลขเท่านั้น	1) ต้องมีค่ามากกว่าหรือเท่ากับ 0 2) ตรวจสอบจำนวนเบี้ยประกันภัยกับตารางกรมธรรม์ประกันภัยสำหรับความคุ้มครองพิเศษ	@
91.	จำนวนเบี้ยประกันภัยสุทธิรวมทั้งกรมธรรม์	NetPremiumAndSpecialPremiumAmt	จำนวนเบี้ยประกันภัยสุทธิตั้งกรมธรรม์ผลรวมลำดับที่ 89+90	Number(15,2)	ต้องมีค่ามากกว่าหรือเท่ากับ 0	1) Not Null/Not Blank 2) ต้องมีค่าเป็นตัวเลขเท่านั้น	ต้องมีค่ามากกว่าหรือเท่ากับ 0	@
92.	จำนวนเงินค่าบำเหน็จ	CommissionAmt	จำนวนเงินค่าบำเหน็จ	Number(15,2)	ต้องมีค่ามากกว่าหรือเท่ากับ 0	1) Not Null/Not Blank 2) ต้องมีค่าเป็นตัวเลขเท่านั้น	ต้องมีค่ามากกว่าหรือเท่ากับ 0	@
93.	เลขที่ใบอนุญาตตัวแทน/นายหน้าประกันภัยวินาศภัย	AgentBrokerLicense	เลขที่ใบอนุญาตตัวแทน/นายหน้าประกันภัยที่ได้รับความเห็นชอบจากสำนักงาน คปภ.	String(20)	กรณีเป็นการซื้อตรงกับบริษัทให้ใส่รหัสบริษัท (ตัวเลข 4 หลัก)	1) Not Null/Not Blank 2) ความยาวไม่เกิน 20 ตัวอักษร	1) สอดคล้องตามที่ได้รับความเห็นชอบจากสำนักงาน คปภ.	B
94.	ช่องทางการจำหน่าย	Distribution	ช่องทางการจัดจำหน่ายของบริษัทประกันภัย “01” = ตัวแทน (Agent) “02” = นายหน้า (Broker) “03” = ธนาคาร (Bancassurance) “04” = ไปรษณีย์ (Direct Mail) “05” = ทางโทรศัพท์	String(2)		1) Not Null/Not Blank 2) ต้องมีค่าเป็น “01”, “02”, ..., “08”, “99”		@

ลำดับที่	ชื่อข้อมูลภาษาไทย	ชื่อข้อมูลภาษาอังกฤษ	คำอธิบาย	Data Type/Size	ข้อกำหนดของฟิลด์	การตรวจสอบข้อมูลขั้นต้น	การตรวจสอบข้อมูลเชิงลึก	*
			(Tele Marketing) “06” = ลูกค้าติดต่อโดยตรง กับบริษัท (Walkin) “07” = ผ่านองค์กร (Worksite) “08” = ขายผ่านอินเทอร์เน็ต (Internet) “99” = อื่นๆ (Others)					
95.	สถานะของการส่งข้อมูล	TransactionStatus	สถานะของการส่งข้อมูล “N” = รายการใหม่ “U” = รายการแก้ไข “C” = รายการยกเลิก	String(1)	กรณีเป็นการส่งข้อมูลเพื่อ ปรับปรุงข้อมูลที่จัดส่งให้ สำนักงาน คปภ. ให้ใส่รหัส เป็น “U” (รายการแก้ไข) หรือ “C” (รายการยกเลิก)	1) Not Null/Not Blank 2) ต้องมีค่าเป็น “N”, “U”, “C” 3) ความยาวไม่เกิน 1 ตัวอักษร		@
96.	หมายเลขอ้างอิงรายการ	ReferenceNumber	หมายเลขอ้างอิงที่ออกให้โดยระบบ Insurance Bureau	String(35)	ใส่ค่าหมายเลขอ้างอิง ในกรณีที่มีการส่งปรับปรุง ข้อมูล การแก้ไข/ยกเลิกข้อมูล	1) Not Null/Not Blank กรณีสถานะของการส่งข้อมูล เป็น “U”, “C” 2) ความยาวไม่เกิน 35 ตัวอักษร		@

หมายเหตุ : # คีย์หลักของข้อมูล (Primary Key) ประกอบด้วย รหัสบริษัทประกันภัย, เลขที่กรมธรรม์ประกันภัย, เลขที่กลุ่มอ้างอิง, ลำดับที่ของรถในกลุ่มอ้างอิง

ห้ามระบุค่าซ้ำ ในการส่งสถานะของการส่งข้อมูล “N”

1.2. ตารางกรมธรรม์ประกันภัยสำหรับความคุ้มครองพิเศษ

ลำดับที่	ชื่อข้อมูลภาษาไทย	ชื่อข้อมูลภาษาอังกฤษ	คำอธิบาย	Data Type/Size	ข้อกำหนดของฟิลด์	การตรวจสอบข้อมูลขั้นต้น	การตรวจสอบข้อมูลเชิงลึก	*
1.	รหัสบริษัทประกันภัย	CompanyCode	รหัสบริษัทประกันภัย ตามที่สำนักงาน คปภ. กำหนด (อ้างอิงตารางที่ 1)	String(4)	รหัสบริษัทประกันภัย ตามที่สำนักงาน คปภ. กำหนด	1) Not Null/Not Blank 2) รหัสต้องมีอยู่ในตารางที่ 1 3) ความยาวต้องเท่ากับ 4 ตัวอักษร	# คีย์หลักของข้อมูล ห้ามระบุค่าซ้ำ	@
2.	เลขที่กรมธรรม์ประกันภัย	PolicyNumber	เลขที่กรมธรรม์ประกันภัย ตามที่บริษัทประกันภัยกำหนด	String(30)		1) Not Null/Not Blank 2) ความยาวไม่เกิน 30 ตัวอักษร	(#) คีย์หลักของข้อมูล ห้ามระบุค่าซ้ำ 1) ต้องสามารถอ้างอิง เลขกรมธรรม์ใน Data Center	@
3.	เลขที่กลุ่มอ้างอิง	FleetNumber	เลขที่กลุ่มอ้างอิง ตามที่บริษัทประกันภัยกำหนด	String(30)		1) ความยาวไม่เกิน 30 ตัวอักษร	(#) คีย์หลักของข้อมูล ห้ามระบุค่าซ้ำ 1) ต้องสามารถอ้างอิงเลขที่ กลุ่มอ้างอิงของรถในกลุ่มอ้างอิง ใน Data Center 2) Not Null/Not Blank กรณีเป็นกรมธรรม์ประกันภัย กลุ่ม	@
4.	ลำดับที่ของรถในกลุ่มอ้างอิง	FleetSeq	ลำดับที่ของรถในกลุ่มอ้างอิง	Number(5)	กรณีไม่ใช่ประกันภัยกลุ่ม ให้ระบุ 0	1) Not Null/Not Blank 2) ต้องมีค่าเป็นตัวเลขเท่านั้น	(#) คีย์หลักของข้อมูล ห้ามระบุค่าซ้ำ 1) ต้องสามารถอ้างอิงลำดับที่ ของรถในกลุ่มอ้างอิง ใน Data Center	@
5.	รหัสความคุ้มครอง	CoverageCode	รหัสความคุ้มครอง (อ้างอิงตารางที่ 7 หรือที่ สำนักงาน คปภ. กำหนดเพิ่มเติม)	String(2)		1) Not Null/Not Blank 2) ความยาวไม่เกิน 2 ตัวอักษร 3) รหัสต้องมีอยู่ในตารางที่ 7	# คีย์หลักของข้อมูล ห้ามระบุค่าซ้ำ	@
6.	จำนวนเงินเอาประกันภัย 1	SumInsuredAmt1	จำนวนเงินเอาประกันภัย 1	Number(20)	ต้องมีค่ามากกว่าหรือเท่ากับ 0	1) Not Null/Not Blank 2) ต้องมีค่าเป็นตัวเลขเท่านั้น		@
7.	จำนวนเงินเอาประกันภัย 2	SumInsuredAmt2	จำนวนเงินเอาประกันภัย 2	Number(20)	ต้องมีค่ามากกว่าหรือเท่ากับ 0	1) Not Null/Not Blank 2) ต้องมีค่าเป็นตัวเลขเท่านั้น		@
8.	จำนวนเบี้ยประกันภัย	PremiumAmt	จำนวนเบี้ยประกันภัย	Number(15,2)	ต้องมีค่ามากกว่าหรือเท่ากับ 0	1) Not Null/Not Blank 2) ต้องมีค่าเป็นตัวเลขเท่านั้น		@
9.	สถานะของการส่งข้อมูล	TransactionStatus	สถานะของการส่งข้อมูล “N” = รายการใหม่ “U” = รายการแก้ไข	String(1)	กรณีเป็นการส่งข้อมูลเพื่อ ปรับปรุงข้อมูลที่จัดส่งให้ สำนักงาน คปภ. ให้ใส่รหัส	1) Not Null/Not Blank 2) ต้องมีค่าเป็น “N”, “U”, “C” 3) ความยาวไม่เกิน 1 ตัวอักษร		@

ลำดับที่	ชื่อข้อมูลภาษาไทย	ชื่อข้อมูลภาษาอังกฤษ	คำอธิบาย	Data Type/Size	ข้อกำหนดของฟิลด์	การตรวจสอบข้อมูลขั้นต้น	การตรวจสอบข้อมูลเชิงลึก	*
			“C” = รายการยกเลิก		เป็น “U” (รายการแก้ไข) หรือ “C” (รายการยกเลิก)			
10.	หมายเลขอ้างอิงรายการ	ReferenceNumber	หมายเลขอ้างอิงที่ออกให้โดย ระบบ Insurance Bureau	String(35)	ใส่ค่าหมายเลขอ้างอิง ในกรณีที่มีการส่งปรับปรุง ข้อมูล การแก้ไข/ยกเลิกข้อมูล	1) Not Null/Not Blank กรณีสถานะของการส่งข้อมูล เป็น “U”, “C” 2) ความยาวไม่เกิน 35 ตัวอักษร		@

หมายเหตุ : # คีย์หลักของข้อมูล (Primary Key) ประกอบด้วย รหัสบริษัทประกันภัย, เลขที่กรมธรรม์ประกันภัย, เลขที่กลุ่มอ้างอิง, ลำดับที่ของรถในกลุ่มอ้างอิง, รหัสความคุ้มครอง

ห้ามระบุค่าซ้ำ ในการส่งสถานะของการส่งข้อมูล “N”

คำอธิบายเพิ่มเติม
ตารางกรมธรรม์ประกันภัย

1. ข้อมูลรหัสประเภทของกรมธรรม์ประกันภัย (ลำดับที่ 6) ขอให้ทางบริษัทประกันภัยรายงานดังนี้
 - 1.1 กรณีเป็น ความคุ้มครองประเภทที่ 1 (ความเสียหายต่อรถยนต์, รถยนต์สูญหาย/ไฟไหม้, ความรับผิดชอบต่อบุคคลภายนอก) ให้ระบุ “01”
 - 1.2 กรณีเป็น ความคุ้มครองประเภทที่ 2 (รถยนต์สูญหาย/ไฟไหม้, ความรับผิดชอบต่อบุคคลภายนอก) ให้ระบุ “02”
 - 1.3 กรณีเป็น ความคุ้มครองประเภทที่ 3 (ความรับผิดชอบต่อบุคคลภายนอก) ให้ระบุ “03”
 - 1.4 กรณีเป็น ความคุ้มครองประเภทที่ 4 (ความรับผิดชอบต่อทรัพย์สินบุคคลภายนอก) ให้ระบุ “04”
 - 1.5 กรณีเป็น ความคุ้มครองประเภทที่ 5 (ความคุ้มครองเฉพาะภัย (ประเภท 2 หรือ 3 บวกความเสียหายต่อรถยนต์จากการชนจากยานพาหนะทางบก)) ให้ระบุ “05”
 - 1.6 ให้ระบุ “06” สำหรับกรมธรรม์ดังนี้
 - 1.6.1 กรมธรรม์ Super Car
 - 1.6.2 กรมธรรม์ปลอดแอลกอฮอล์
 - 1.6.3 เอกสารแนบท้ายคุ้มครอง ภัยน้ำท่วม, ภัยธรรมชาติ
 - 1.7 ให้ระบุ “07” สำหรับกรมธรรม์ดังนี้
 - 1.7.1 กรมธรรม์ ซบตี มีคิน
 - 1.7.2 กรมธรรม์ GAP Insurance
 - 1.7.3 กรมธรรม์ ชดเชยรายได้
 - 1.7.4 กรมธรรม์ ค่าขาดประโยชน์
 - 1.8 ให้ระบุ “08” สำหรับกรมธรรม์ดังนี้
 - 1.8.1 กรมธรรม์/เอกสารแนบท้าย คุ้มครองรถยนต์พลิกคว่ำ ตกทาง
 - 1.8.2 กรมธรรม์/เอกสารแนบท้าย คุ้มครองภัยน้ำท่วม, คุ้มครองภัยธรรมชาติ, คุ้มครองรถยนต์เสียหายสิ้นเชิง, คุ้มครองทรัพย์สินในรถสูญหาย
 - 1.8.3 กรมธรรม์ เฉพาะภัย No DD
 - 1.8.4 กรมธรรม์ คุ้มครองตามระยะทาง
 - 1.8.5 กรมธรรม์ คุ้มครองรถยนต์เสียหายบางส่วน
 - 1.8.6 กรมธรรม์ Big Bike

**** รหัสประเภทกรมธรรม์ประกันภัยที่ไม่ใช่ “01”-“04” บริษัทประกันภัยต้องรายงานข้อมูลตามตารางรายละเอียดแบบรายการกรมธรรม์ประกันภัยสำหรับความคุ้มครองพิเศษ ****
2. ข้อมูลเลขที่ทะเบียนรถ (ลำดับที่ 38) ขอให้ทางบริษัทประกันภัย รายงานข้อมูลโดยระบุตัวเลขและตัวอักษรบนทะเบียนรถ โดยไม่ต้องระบุเครื่องหมาย “-” และหรือ “ ” (ช่องว่าง) โดยปฏิบัติดังนี้
 - 2.1 ข้อมูลที่ทำการบันทึกจะต้องทำการขีดซ้าย
 - 2.2 ในกรณีรถที่ยังไม่จดทะเบียน (ป้ายแดง) ให้ระบุเป็น คำว่า “ใหม่” เท่านั้นและรหัสจังหวัดกำหนดเป็น “99”
 - 2.3 ในกรณีรถต่างประเทศ ให้ระบุเป็น “00”
3. ข้อมูลเลขตัวถัง (ลำดับที่ 41) ขอให้ทางบริษัทประกันภัยปฏิบัติดังนี้
 - 3.1 ไม่ให้เพิ่มเติมตัวอักษรอื่นใดเข้าไปในตัวเลขตัวถังที่จดจากตัวรถจริงๆ
 - 3.2 หากเลขตัวถังมีช่องว่างระหว่างชุดตัวอักษรหรือตัวเลขที่ประกอบกันขึ้นเป็นเลขตัวรถให้ตัดช่องว่างเหล่านั้นออกให้หมด
 - 3.3 ให้ทำการบันทึกข้อมูลขีดซ้าย
4. ข้อมูลเลขที่กลุ่มอ้างอิงและลำดับของรถในกลุ่มอ้างอิง (ลำดับที่ 3 และ 4)
 - 4.1 กรณีกรมธรรม์ประกันภัยกลุ่ม ที่ใช้เลขที่กรมธรรม์ประกันภัยเดียวกันทั้งกลุ่ม และใช้ลำดับที่ในการอ้างอิงรถแต่ละคัน ให้ทำการระบุข้อมูลดังนี้
 - 4.1.1 เลขที่กลุ่มอ้างอิง ให้ระบุเป็นเลขที่กรมธรรม์ประกันภัย
 - 4.1.2 ลำดับที่ของรถในกลุ่มอ้างอิง ให้ระบุ ลำดับที่ใช้ในการอ้างอิงรถแต่ละคันภายในกลุ่ม
 - 4.2 กรณีกรมธรรม์ประกันภัยกลุ่ม ที่ใช้เลขที่กลุ่มอ้างอิงถึงกลุ่ม และใช้เลขที่กรมธรรม์ประกันภัยในการอ้างอิงรถแต่ละคัน ให้ทำการระบุข้อมูลดังนี้
 - 4.2.1 เลขที่กลุ่มอ้างอิง ให้ระบุ เลขที่กลุ่มซึ่งใช้อ้างถึงกลุ่ม
 - 4.2.2 ลำดับที่ของรถในกลุ่มอ้างอิง ให้ระบุ ลำดับที่ใช้ในการอ้างอิงรถแต่ละคันภายในกลุ่ม
 - 4.3 กรณีกรมธรรม์ประกันภัยกลุ่ม ที่เกิดจากการรวมกลุ่มของกรมธรรม์ประกันภัยหลายๆฉบับ โดยไม่มีเลขที่อ้างอิงกลุ่ม ให้ทำการระบุข้อมูลดังนี้
 - 4.3.1 เลขที่กลุ่มอ้างอิง ให้ระบุ เลขที่กรมธรรม์ประกันภัยฉบับแรกของกลุ่ม
 - 4.3.2 ลำดับที่ของรถในกลุ่มอ้างอิง ให้ระบุ ลำดับที่ใช้ในการอ้างอิงรถแต่ละคันภายในกลุ่ม

5. ลำดับที่ 96 หมายเลขอ้างอิงรายการ ในการส่งข้อมูลเข้ามาครั้งแรก หมายเลขอ้างอิงรายการจะไม่มีค่า และเมื่อข้อมูลได้ทำการส่งสมบูรณ์ ถูกต้องเรียบร้อยแล้ว จะมีหมายเลข Reference ตอบกลับมาจากทาง ฐานข้อมูล Insurance Bureau ซึ่งหมายเลข Reference จะเป็นหมายเลขที่กำกับ รายการนั้น ๆ ไว้ในฐานข้อมูล ดังนั้น กรณีที่มีการส่งรายการข้อมูลเดิม เข้ามาในสถานะ “U” หรือ สถานะ “C” จำเป็นต้องส่งหมายเลข Reference ดังกล่าว เข้ามาด้วย เพื่อที่จะได้ไปเชื่อมโยงกับรายการข้อมูลที่ต้องการแก้ไขได้ถูกต้อง
6. รหัสแบบกรมธรรม์ประกันภัยที่ได้รับความเห็นชอบจากสำนักงาน คปภ. ลำดับที่ 7 ของกรมธรรม์ประกันภัยภาคสมัครใจ ประเภทกรมธรรม์ 01 - 04 : ไม่มีการกำหนด “รหัสแบบกรมธรรม์”

ประเภทกรมธรรม์ 05 : กำหนดให้ประกอบด้วย (กรมธรรม์มาตรฐาน + เอกสารแนบมาตรฐาน (ความคุ้มครองเพิ่มพิเศษ มาตรฐาน))

กำหนด รหัสแบบกรมธรรม์ 8 หลัก ดังนี้

ตำแหน่งที่ 1 – 4 หมายถึง ให้กำหนดเป็น “0000”

ตำแหน่งที่ 5 – 6 หมายถึง ให้กำหนดเป็น กรมธรรม์มาตรฐาน

เช่น “01” : กรมธรรม์ประเภท 1 , “02” : กรมธรรม์ประเภท 2 , “03” : กรมธรรม์ประเภท 3 ,

“04” : กรมธรรม์ประเภท 4

ตำแหน่งที่ 7 – 8 หมายถึง ให้กำหนดเป็น เอกสารแนบมาตรฐาน (ความคุ้มครองเพิ่มพิเศษ มาตรฐาน)

เช่น “01” : รถชนรถ “02” : น้ำท่วม , “03” : แข่งขันความเร็ว , “04” : ก่อการร้าย , “05” : อื่นๆ

ตัวอย่าง กรมธรรม์ประเภท 05 ที่มีความคุ้มครองหลักเป็น (กรมธรรม์ประเภท “02” + รถชนรถ)

รายงานข้อมูล เป็น

ประเภทกรมธรรม์	รหัสแบบกรมธรรม์
05	00000201

ประเภทกรมธรรม์ 06 : กรมธรรม์ประกันภัยรถยนต์ SuperCar กำหนดให้ประกอบด้วย

(กรมธรรม์มาตรฐาน + เอกสารแนบมาตรฐาน(ความคุ้มครองเพิ่มพิเศษ มาตรฐาน))

กำหนด รหัสแบบกรมธรรม์ 8 หลัก ดังนี้

ตำแหน่งที่ 1 – 4 หมายถึง ให้กำหนดเป็น “0000”

ตำแหน่งที่ 5 – 6 หมายถึง ให้กำหนดเป็นกรมธรรม์มาตรฐาน (“01”, “02”, “03”, “04”)

ตำแหน่งที่ 7 – 8 หมายถึง ให้กำหนดเป็น เอกสารแนบมาตรฐาน (ความคุ้มครองเพิ่มพิเศษ มาตรฐาน)

เช่น “02” : น้ำท่วม , “03” : แข่งขันความเร็ว , “04” : ก่อการร้าย , “99” : อื่นๆ

ตัวอย่าง กรมธรรม์ประเภท 06 ที่มีความคุ้มครองหลัก เป็น (กรมธรรม์มาตรฐานประเภท “01” + แข่งขันความเร็ว)

รายงานข้อมูล เป็น

ประเภทกรมธรรม์	รหัสแบบกรมธรรม์
06	00000103

ประเภทกรมธรรม์ 07 - 98 : ประเภทกรมธรรม์มาตรฐาน (รหัสแบบกรมธรรม์ ในอนาคต) ซึ่งรหัสแบบกรมธรรม์จะใช้วิธีเดียวกันกับกรมธรรม์ ประเภทที่ “06”

ประเภทกรมธรรม์ 99 : ประเภทกรมธรรม์ เฉพาะของบริษัทประกันภัย มี 2 ลักษณะดังนี้

1.) แบบกรมธรรม์มาตรฐาน + เอกสารแนบท้ายของบริษัทประกันวินาศภัย รหัสแบบกรมธรรม์จะมีลักษณะดังนี้

กำหนด เลขที่แบบ 8 หลัก ดังนี้

ตำแหน่งที่ 1 – 4 หมายถึง ให้กำหนดเป็น รหัสบริษัทประกันวินาศภัย (ตัวเลข 4 หลัก)

ตำแหน่งที่ 5 – 6 หมายถึง ให้กำหนดเป็นกรมธรรม์มาตรฐาน (“01”, “02”, “03”, “04”)

ตำแหน่งที่ 7 – 8 หมายถึง ให้กำหนดเป็น รหัสเอกสารแนบ (ความคุ้มครองเพิ่มพิเศษที่บริษัทกำหนดเอง)

เช่น “05” : รถตกข้างทาง

ตัวอย่าง กรมธรรม์ประเภท 99 ที่มีความคุ้มครองหลัก เป็น (กรมธรรม์มาตรฐานประเภท “01” + รถตกข้างทาง)

รายงานข้อมูล เป็น

ประเภทกรมธรรม์	แบบกรมธรรม์
99	99990105 (9999 = รหัสบ.ประกันภัย)

- 2.) แบบกรมธรรม์ + เอกสารแนบท้าย ของบริษัทประกันวินาศภัย รหัสแบบกรมธรรม์ จะมีลักษณะดังนี้ กำหนด เลขที่แบบ 8 หลัก ดังนี้
- ตำแหน่งที่ 1 – 4 หมายถึง ให้กำหนดเป็น รหัสบริษัทประกันวินาศภัย (ตัวเลข 4 หลัก)
 - ตำแหน่งที่ 5 – 6 หมายถึง ให้กำหนดเป็น “99”
 - ตำแหน่งที่ 7 – 8 หมายถึง ให้กำหนดเป็น รหัสของ กรมธรรม์+เอกสารแนบท้าย ของบริษัทฯ
- เช่น “51” : กรมธรรม์ประกันภัยรถยนต์ (คุ้มครอง OD + TPBI + โจรกรรม)
- “52” : กรมธรรม์ประกันภัยรถยนต์ (คุ้มครอง Fire + PA)
- ตัวอย่าง กรมธรรม์ประเภท 99 ที่มีความคุ้มครอง OD + TPBI + โจรกรรม
- รายงานข้อมูล เป็น

ประเภทกรมธรรม์	แบบกรมธรรม์
99	99999951 (9999 = รหัสบ.ประกันภัย)

2. ชุดข้อมูลแก้ไขเปลี่ยนแปลงกรมธรรม์ประกันภัย (สลักหลัง)

2.1. ตารางแก้ไขเปลี่ยนแปลงกรมธรรม์ประกันภัย

ลำดับที่	ชื่อข้อมูลภาษาไทย	ชื่อข้อมูลภาษาอังกฤษ	คำอธิบาย	Data Type/Size	ข้อกำหนดของฟิลด์	การตรวจสอบข้อมูลขั้นต้น	การตรวจสอบข้อมูลเชิงลึก	*
1.	รหัสบริษัทประกันภัย	CompanyCode	รหัสบริษัทประกันภัย ตามที่สำนักงาน คปภ. กำหนด (อ้างอิงตารางที่ 1)	String(4)	รหัสบริษัทประกันภัย ตามที่สำนักงาน คปภ. กำหนด	1) Not Null/Not Blank 2) รหัสต้องมีอยู่ในตารางที่ 1 3) ความยาวต้องเท่ากับ 4 ตัวอักษร	(#) คีย์หลักของข้อมูล ห้ามระบุค่าซ้ำ	@
2.	เลขที่กรมธรรม์ประกันภัย	PolicyNumber	เลขที่กรมธรรม์ประกันภัย ตามที่บริษัทประกันภัยกำหนด	String(30)		1) Not Null/Not Blank 2) ความยาวไม่เกิน 30 ตัวอักษร	(#) คีย์หลักของข้อมูล ห้ามระบุค่าซ้ำ 1) ต้องสามารถอ้างอิง เลขกรมธรรม์ใน Data Center	@
3.	เลขที่กลุ่มอ้างอิง	FleetNumber	เลขที่กลุ่มอ้างอิง ตามที่บริษัทประกันภัยกำหนด	String(30)		1) ความยาวไม่เกิน 30 ตัวอักษร	(#) คีย์หลักของข้อมูล ห้ามระบุค่าซ้ำ 1) ต้องสามารถอ้างอิง เลขที่กลุ่มอ้างอิงของรถ ในกลุ่มอ้างอิงใน Data Center 2) Not Null/Not Blank กรณีเป็นกรมธรรม์ประกันภัย กลุ่ม	@
4.	ลำดับที่ของรถในกลุ่มอ้างอิง	FleetSeq	ลำดับที่ของรถในกลุ่มอ้างอิง	Number(5)	กรณีไม่ใช่ประกันภัยกลุ่ม ให้ระบุ 0	1) Not Null/Not Blank 2) ต้องเป็นตัวเลขเท่านั้น	(#) คีย์หลักของข้อมูล ห้ามระบุค่าซ้ำ 1) ต้องสามารถอ้างอิง ลำดับที่ของรถในกลุ่มอ้างอิง ใน Data Center	@
5.	เลขที่สลักหลัง	EndorsementNumber	เลขที่สลักหลัง	String(30)		1) Not Null/Not Blank 2) ความยาวไม่เกิน 30 ตัวอักษร	(#) คีย์หลักของข้อมูล ห้ามระบุค่าซ้ำ	@
6.	รหัสประเภทสลักหลัง	EndorsementType	รหัสประเภทสลักหลัง เพื่อให้ทราบว่าข้อมูลรายการ แก้ไข เปลี่ยนแปลงกรมธรรม์ ประกันภัยรายการนี้มีจุดมุ่งหมาย ที่จะเปลี่ยนแปลงรายการ ในเรื่องใด (อ้างอิงตารางที่ 4)	String(3)		1) Not Null/Not Blank 2) ต้องมีรหัสตามตารางที่ 4 3) ความยาวไม่เกิน 3 ตัวอักษร	(#) คีย์หลักของข้อมูล ห้ามระบุค่าซ้ำ	@
7.	เลขที่ Barcode บนตารางกรมธรรม์	Barcode	เลขที่ Barcode บนตารางกรมธรรม์ประกันภัย	String(13)		1) ความยาวไม่เกิน 13 ตัวอักษร	1) Not Null/Not Blank กรณีที่เป็นกรมธรรม์ประกันภัย	@

ลำดับที่	ชื่อข้อมูลภาษาไทย	ชื่อข้อมูลภาษาอังกฤษ	คำอธิบาย	Data Type/Size	ข้อกำหนดของฟิลด์	การตรวจสอบข้อมูลขั้นต้น	การตรวจสอบข้อมูลเชิงลึก	*
	ประกันภัย						ที่รวมความคุ้มครองผู้ประสบภัย จากรถ	
8.	รหัสประเภทของกรมธรรม์ ประกันภัย	PolicyType	รหัสประเภทของกรมธรรม์ ประกันภัย	String(2)		1) Not Null/Not Blank 2) ต้องมีค่าเป็น “01”, “02”, “03”, “04”, “05”, “06”, “07”, “08”, “09”, “99”		@
9.	รหัสแบบกรมธรรม์ ประกันภัยที่ได้รับ ความเห็นชอบจาก คปก.	OICPolicyType	รหัสแบบกรมธรรม์ประกันภัย ที่ได้รับความเห็นชอบจาก คปก.	String(30)	ดูคำอธิบายรายการในข้อ 7	1) ความยาวไม่เกิน 30 ตัวอักษร	1) Not Null/Not Blank ยกเว้นรหัสประเภทของ กรมธรรม์ประกันภัยเป็น “01” - “04” ขาดได้กรณีรหัสประเภท กรมธรรม์ประกันภัยเป็น “01” - “04”	@
10.	ลำดับที่สลักหลัง	EndorsementSeq	ลำดับที่สลักหลัง	Number(5)		1) Not Null/Not Blank 2) ต้องเป็นตัวเลขเท่านั้น		@
11.	รหัสประเภทผู้เอาประกันภัย	InsuredType	ตามคำอธิบายเพิ่มเติม ตามเอกสารแนบข้อ 8.	String(1)		1) Not Null/Not Blank 2) ต้องมีค่าเป็น “1”, “2” 3) ความยาวไม่เกิน 1 ตัวอักษร		@
12.	ชื่อ-นามสกุลผู้เอาประกันภัย	InsuredName	ชื่อ-นามสกุลผู้เอาประกันภัย ตามคำอธิบายเพิ่มเติม ตามเอกสารแนบข้อ 8.	String(200)		1) Not Null/Not Blank 2) ความยาวไม่เกิน 200 ตัวอักษร		B
13.	ที่อยู่ผู้เอาประกันภัย	InsuredAddress	ที่อยู่ผู้เอาประกันภัย ตามคำอธิบายเพิ่มเติม ตามเอกสารแนบข้อ 8.	String(500)		1) Not Null/Not Blank 2) ความยาวไม่เกิน 500 ตัวอักษร		B
14.	รหัสจังหวัด, อำเภอ, ตำบล	InsuredProvinceDistrictSub	รหัสจังหวัด, อำเภอ, ตำบล ตามคำอธิบายเพิ่มเติม ตามเอกสารแนบข้อ 8. (อ้างอิงตารางที่ 2)	String(6)	กรณีที่เป็นที่อยู่ต่างประเทศ ให้รายงาน “000000”	1) Not Null/Not Blank 2) รหัสต้องมีในตารางที่ 2 3) ความยาวไม่เกิน 6 ตัวอักษร		@
15.	รหัสไปรษณีย์	InsuredZipCode	รหัสไปรษณีย์ ตามคำอธิบายเพิ่มเติม ตามเอกสารแนบข้อ 8.	String(5)	กรณีที่เป็นที่อยู่ต่างประเทศ ให้รายงาน “00000”	1) Not Null/Not Blank 2) ความยาวไม่เกิน 5 ตัวอักษร		@
16.	รหัสประเทศ	InsuredCountryCode	รหัสประเทศ ตามคำอธิบายเพิ่มเติม ตามเอกสารแนบข้อ 8.	String(3)		1) Not Null/Not Blank 2) รหัสต้องมีในตารางที่ 8 3) ความยาวไม่เกิน 3 ตัวอักษร		@

ลำดับที่	ชื่อข้อมูลภาษาไทย	ชื่อข้อมูลภาษาอังกฤษ	คำอธิบาย	Data Type/Size	ข้อกำหนดของฟิลด์	การตรวจสอบข้อมูลขั้นต้น	การตรวจสอบข้อมูลเชิงลึก	*
			(อ้างอิงตารางที่ 8)					
17.	รหัสอาชีพผู้เอาประกันภัย	InsuredOccupation	รหัสอาชีพผู้เอาประกันภัย ตามคำอธิบายเพิ่มเติม ตามเอกสารแนบข้อ 8. (อ้างอิงตารางที่ 6)	String(4)		1) รหัสต้องมีในตารางที่ 6 2) ความยาวไม่เกิน 4 ตัวอักษร	1) Not Null/Not Blank กรณีประเภทผู้เอาประกันภัย = “1”	@
18.	เลขที่บัตรประจำตัว ประชาชน/เลขที่บัตร ประชาชนคนต่างด้าว/ เลขที่หนังสือเดินทาง/ เลขที่ใบทะเบียนการค้า/ เลขที่ทะเบียนนิติบุคคล ของผู้เอาประกันภัย	InsuredCitizenId	ตามคำอธิบายเพิ่มเติม ตามเอกสารแนบข้อ 8.	String(20)	1) ให้ส่งหมายเลขยืนยันตัว บุคคลธรรมดาและนิติบุคคล	1) Not Null/Not Blank 2) ความยาวไม่เกิน 20 ตัวอักษร	1) ถ้าหมายเลขฯ มีความยาว เท่ากับ 13 ตัวอักษร ให้ทำการ Check Digit 2) ถ้าหมายเลขฯ ไม่เท่ากับ 13 ตัวอักษร ให้ทำการตรวจสอบว่า ต้องมีตัวอักษรผสมในหมายเลข ฯ ด้วย	B
19.	การระบุจำนวนผู้ขับขี่	DriverType	ตามคำอธิบายเพิ่มเติม ตามเอกสารแนบข้อ 8.	String(1)		1) Not Null/Not Blank 2) ต้องมีค่าเป็น “0”, “1”, “2” 3) ความยาวไม่เกิน 1 ตัวอักษร		@
20.	ชื่อ-นามสกุล ของผู้ขับขี่คนที่ 1	DriverName1	ตามคำอธิบายเพิ่มเติม ตามเอกสารแนบข้อ 8.	String(200)		1) ความยาวไม่เกิน 200 ตัวอักษร	1) Not Null/Not Blank กรณีจำนวนผู้ขับขี่ = “1” หรือ “2”	B
21.	วันที่เกิดของผู้ขับขี่คนที่ 1	DriverBirthday1	ตามคำอธิบายเพิ่มเติม ตามเอกสารแนบข้อ 8.	Date (yyyymmdd)		1) รูปแบบวันที่ถูกต้อง	1) Not Null/Not Blank กรณีจำนวนผู้ขับขี่ = “1” หรือ “2”	@
22.	อายุที่คำนวณเบี้ย ของผู้ขับขี่คนที่ 1	DriverAge1	ตามคำอธิบายเพิ่มเติม ตามเอกสารแนบข้อ 8.	Number(3)		1) ต้องเป็นตัวเลขเท่านั้น	1) Not Null/Not Blank กรณีจำนวนผู้ขับขี่ = “1” หรือ “2”	@
23.	รหัสเพศผู้ขับขี่คนที่ 1	DriverGender1	ตามคำอธิบายเพิ่มเติม ตามเอกสารแนบข้อ 8.	String(1)		1) ความยาวไม่เกิน 1 ตัวอักษร	1) Not Null/Not Blank กรณีจำนวนผู้ขับขี่ = “1” หรือ “2” 2) ต้องมีค่า “M”, “F”	@
24.	รหัสอาชีพผู้ขับขี่คนที่ 1	DriverOccupation1	ตามคำอธิบายเพิ่มเติม ตามเอกสารแนบข้อ 8. (อ้างอิงตารางที่ 6)	String(4)			1) Not Null/Not Blank กรณี จำนวนผู้ขับขี่ = “1” หรือ “2” 2) รหัสต้องมีในตารางที่ 6	@
25.	เลขที่บัตรประชาชน ของผู้ขับขี่คนที่ 1	DriverCitizenId1	ตามคำอธิบายเพิ่มเติม ตามเอกสารแนบข้อ 8.	String(20)		1) ความยาวไม่เกิน 20 ตัวอักษร	1) Not Null/Not Blank กรณี จำนวนผู้ขับขี่ = “1” หรือ	B

ลำดับที่	ชื่อข้อมูลภาษาไทย	ชื่อข้อมูลภาษาอังกฤษ	คำอธิบาย	Data Type/Size	ข้อกำหนดของฟิลด์	การตรวจสอบข้อมูลขั้นต้น	การตรวจสอบข้อมูลเชิงลึก	*
							<p>“2”</p> <p>2) ถ้าหมายเลขฯ มีความยาวเท่ากับ 13 ตัวอักษร ให้ทำการ Check Digit</p> <p>3) ถ้าหมายเลขฯ ไม่เท่ากับ 13 ตัวอักษร ให้ทำการตรวจสอบว่าต้องมีตัวอักษรผสมในหมายเลขฯ ด้วย</p>	
26.	เลขที่ใบขับขี่ของผู้ขับขี่คนที่ 1	DriverLicense1	ตามคำอธิบายเพิ่มเติมตามเอกสารแนบข้อ 8.	String(20)		1) ความยาวไม่เกิน 20 ตัวอักษร	1) Not Null/Not Blank กรณีจำนวนผู้ขับขี่ = “1” หรือ “2”	B
27.	ชื่อ-นามสกุลของผู้ขับขี่คนที่ 2	DriverName2	ตามคำอธิบายเพิ่มเติมตามเอกสารแนบข้อ 8.	String(200)		1) ความยาวไม่เกิน 200 ตัวอักษร	1) Not Null/Not Blank กรณีจำนวนผู้ขับขี่ = “2”	B
28.	วันที่เกิดของผู้ขับขี่คนที่ 2	DriverBirthday2	ตามคำอธิบายเพิ่มเติมตามเอกสารแนบข้อ 8.	Date (yyyymmdd)		1) รูปแบบวันที่ถูกต้อง	1) Not Null/Not Blank กรณีจำนวนผู้ขับขี่ = “2”	@
29.	อายุที่คำนวณเบี่ยของผู้ขับขี่คนที่ 2	DriverAge2	ตามคำอธิบายเพิ่มเติมตามเอกสารแนบข้อ 8.	Number(3)		1) ต้องเป็นตัวเลขเท่านั้น	1) Not Null/Not Blank กรณีจำนวนผู้ขับขี่ = “2”	@
30.	รหัสเพศผู้ขับขี่คนที่ 2	DriverGender2	ตามคำอธิบายเพิ่มเติมตามเอกสารแนบข้อ 8.	String(1)		1) ต้องมีค่า “M”, “F”	1) Not Null/Not Blank กรณีจำนวนผู้ขับขี่ = “2”	@
31.	รหัสอาชีพผู้ขับขี่คนที่ 2	DriverOccupation2	ตามคำอธิบายเพิ่มเติมตามเอกสารแนบข้อ 8. (อ้างอิงตารางที่ 6)	String(4)		1) รหัสต้องมีในตารางที่ 6	1) Not Null/Not Blank กรณีจำนวนผู้ขับขี่ = “2”	@
32.	เลขที่บัตรประชาชนของผู้ขับขี่คนที่ 2	DriverCitizenId2	ตามคำอธิบายเพิ่มเติมตามเอกสารแนบข้อ 8.	String(20)		1) ความยาวไม่เกิน 20 ตัวอักษร	<p>1) ถ้าหมายเลขฯ มีความยาวเท่ากับ 13 ตัวอักษร ให้ทำการ Check Digit</p> <p>2) ถ้าหมายเลขฯ ไม่เท่ากับ 13 ตัวอักษร ให้ทำการตรวจสอบว่าต้องมีตัวอักษรผสมในหมายเลขฯ ด้วย</p> <p>3) Not Null/Not Blank กรณีจำนวนผู้ขับขี่ = “2”</p>	B
33.	เลขที่ใบขับขี่ของผู้ขับขี่คนที่ 2	DriverLicense2	ตามคำอธิบายเพิ่มเติมตามเอกสารแนบข้อ 8.	String(20)		1) ความยาวไม่เกิน 20 ตัวอักษร	1) Not Null/Not Blank กรณีจำนวนผู้ขับขี่ = “2”	B
34.	เลขที่บัตรประจำตัวประชาชน/เลขที่บัตร	BeneficiaryCitizenId1	ตามคำอธิบายเพิ่มเติมตามเอกสารแนบข้อ 8.	String(20)		1) ความยาวไม่เกิน 20 ตัวอักษร	1) ถ้าหมายเลขฯ มีความยาวเท่ากับ 13 ตัวอักษร ให้ทำการ	B

ลำดับที่	ชื่อข้อมูลภาษาไทย	ชื่อข้อมูลภาษาอังกฤษ	คำอธิบาย	Data Type/Size	ข้อกำหนดของฟิลด์	การตรวจสอบข้อมูลขั้นต้น	การตรวจสอบข้อมูลเชิงลึก	*
	ประชาชนคนต่างด้าว/เลขที่หนังสือเดินทาง/เลขที่ใบทะเบียนการค้า/เลขที่ทะเบียนนิติบุคคลของผู้รับประโยชน์						Check Digit 2) ถ้าหมายเลขฯ ไม่เท่ากับ 13 ตัวอักษร ให้ทำการตรวจสอบว่าต้องมีตัวอักษรผสมในหมายเลขฯ ด้วย	
35.	ชื่อผู้รับประโยชน์	Beneficiary1	ตามคำอธิบายเพิ่มเติมตามเอกสารแนบข้อ 8.	String(200)		1) ความยาวไม่เกิน 200 ตัวอักษร		B
36.	วันที่มีผลบังคับของสลักหลัง	EndorsementEffectiveDate	วันที่มีผลของสลักหลังโดยรายงานเป็นปี ค.ศ.	Date (yyyymmdd)		1) Not Null/Not Blank 2) รูปแบบวันที่ถูกต้อง		@
37.	วันที่ออกเอกสาร	IssuedDate	วันที่ออกเอกสารโดยจัดส่งเป็นปี ค.ศ.	Date (yyyymmdd)		1) Not Null/Not Blank 2) รูปแบบวันที่ถูกต้อง		@
38.	วันที่บันทึกรายการทางบัญชี	AccountingDate	วันที่บันทึกรายการทางบัญชีโดยจัดส่งเป็นปี ค.ศ.	Date (yyyymmdd)		1) Not Null/Not Blank 2) รูปแบบวันที่ถูกต้อง		@
39.	วันที่เริ่มความคุ้มครอง	EffectiveDate	ตามคำอธิบายเพิ่มเติมตามเอกสารแนบข้อ 8.	Date (yyyymmdd)		1) Not Null/Not Blank 2) รูปแบบวันที่ถูกต้อง	1) วันที่เริ่มต้นความคุ้มครองต้องไม่มากกว่าวันที่สิ้นสุดความคุ้มครอง 2) ห้ามมากกว่าวันที่ปัจจุบัน2ปี	@
40.	วันที่สิ้นสุดความคุ้มครอง	ExpiryDate	ตามคำอธิบายเพิ่มเติมตามเอกสารแนบข้อ 8.	Date (yyyymmdd)		1) Not Null/Not Blank 2) รูปแบบวันที่ถูกต้อง		@
41.	เลขทะเบียนรถ	VehicleLicense	ตามคำอธิบายเพิ่มเติมตามเอกสารแนบข้อ 8.	String(20)		1) ความยาวไม่เกิน 20 ตัวอักษร	1) Not Null/Not Blank ยกเว้นรหัสรถ 801	@
42.	รหัสจังหวัดตามทะเบียนรถ	VehicleLicenseProvince	ตามคำอธิบายเพิ่มเติมตามเอกสารแนบข้อ 8.	String(2)	ใช้ร่วมกับลำดับที่ เลขทะเบียนรถกรณีเป็นรถต่างประเทศกำหนด "00"	1) ความยาวไม่เกิน 2 ตัวอักษร 2) Not Null/Not Blank		@
43.	รหัสประเทศ	VehicleCountryCode	ตามคำอธิบายเพิ่มเติมตามเอกสารแนบข้อ 8.	String(3)		1) Not Null/Not Blank 2) รหัสต้องมีในตารางที่ 8 3) ความยาวไม่เกิน 3 ตัวอักษร		@
44.	เลขตัวถัง/เลขตัวรถ	VehicleChassis	ตามคำอธิบายเพิ่มเติมตามเอกสารแนบข้อ 8.	String(50)		1) Not Null/Not Blank 2) ความยาวไม่เกิน 50 ตัวอักษร		@
45.	รหัสประเภทรถยนต์ภาคสมัครใจ	VehicleType	ตามคำอธิบายเพิ่มเติมตามเอกสารแนบข้อ 8.	String(3)	สำหรับกรรมธรรม์ประกันภัยประเภท 04 สามารถระบุได้เพียง 3 รหัสรถ ดังนี้ 110 , 210 , 310	1) Not Null/Not Blank 2) รหัสต้องมีในตารางที่ 3 3) ความยาวไม่เกิน 3 ตัวอักษร		@

ลำดับที่	ชื่อข้อมูลภาษาไทย	ชื่อข้อมูลภาษาอังกฤษ	คำอธิบาย	Data Type/Size	ข้อกำหนดของฟิลด์	การตรวจสอบข้อมูลขั้นต้น	การตรวจสอบข้อมูลเชิงลึก	*
46.	รหัสกลุ่มรถ	VehicleGroup	ตามคำอธิบายเพิ่มเติมตามเอกสารแนบข้อ 8.	String(2)		1) ความยาวไม่เกิน 2 ตัวอักษร	1) Not Null/Not Blank สำหรับกรณีรหัสรถ 110,120 2) รหัสกลุ่มตามพิกัดอัตราเบี้ยประกันภัยรถยนต์	@
47.	ชื่อยี่ห้อรถ	VehicleBrand	ตามคำอธิบายเพิ่มเติมตามเอกสารแนบข้อ 8.	String(20)	ชื่อยี่ห้อรถยนต์เป็นภาษาอังกฤษตัวพิมพ์ใหญ่	1) ความยาวไม่เกิน 20 ตัวอักษร	1) Not Null/Not Blank กรณีรถยนต์นั่ง	@
48.	ชื่อรุ่นรถ	VehicleModel	ตามคำอธิบายเพิ่มเติมตามเอกสารแนบข้อ 8.	String(50)	ชื่อรุ่นรถยนต์ต้องเป็นภาษาอังกฤษตัวพิมพ์ใหญ่	1) ความยาวไม่เกิน 50 ตัวอักษร	1) Not Null/Not Blank กรณีรถยนต์นั่ง	@
49.	ชื่อรุ่นย่อย	VehicleSubModel	ตามคำอธิบายเพิ่มเติมตามเอกสารแนบข้อ 8.	String(50)	ชื่อรุ่นย่อยรถยนต์ต้องเป็นภาษาอังกฤษตัวพิมพ์ใหญ่	1) ความยาวไม่เกิน 50 ตัวอักษร		@
50.	ปีรุ่นของรถ	VehicleYear	ตามคำอธิบายเพิ่มเติมตามเอกสารแนบข้อ 8.	Year(4)		1) ความยาวต้องเท่ากับ 4 หลัก 2) ต้องระบุเป็น ปี ค.ศ.	1) Not Null/Not Blank ยกเว้นกรณี การค้ารถยนต์	@
51.	อายุรถยนต์ที่ทำประกันภัย	VehicleAge	ตามคำอธิบายเพิ่มเติมตามเอกสารแนบข้อ 8.	Number(3)		1) ต้องเป็นตัวเลขเท่านั้น		@
52.	ขนาดเครื่องยนต์	VehicleSize	ตามคำอธิบายเพิ่มเติมตามเอกสารแนบข้อ 8.	Number(7)		1) ต้องเป็นตัวเลขเท่านั้น	1) Not Null/Not Blank กรณีประเภทรหัส 110, 120, 610, 620, 730, 802	@
53.	จำนวนที่นั่ง	VehicleSeat	ตามคำอธิบายเพิ่มเติมตามเอกสารแนบข้อ 8.	Number(5)		1) ต้องเป็นตัวเลขเท่านั้น	1) Not Null/Not Blank กรณีประเภทรหัส 210,220,230	@
54.	น้ำหนักบรรทุก	VehicleWeight	ตามคำอธิบายเพิ่มเติมตามเอกสารแนบข้อ 8.	Number(7)		1) ต้องเป็นตัวเลขเท่านั้น	1) Not Null/Not Blank กรณีประเภทรหัส 310, 320, 340, 420, 520, 540, 803, 804, 805	@
55.	อุปกรณ์เพิ่มเติมมี/ไม่มี	OptionFlag	ตามคำอธิบายเพิ่มเติมตามเอกสารแนบข้อ 8.	String(1)		1) Not Null/Not Blank 2) ความยาวไม่เกิน 1 ตัวอักษร		@
56.	จำนวนเงินเอาประกันภัยของ OD ต่อครั้ง	ODSIAMt	ตามคำอธิบายเพิ่มเติมตามเอกสารแนบข้อ 8.	Number(20)	ต้องระบุค่ามากกว่า หรือเท่ากับ 0	1) ต้องเป็นตัวเลขเท่านั้น		@
57.	จำนวนเงินเอาประกันภัยของ Fire ต่อครั้ง	FireSIAMt	ตามคำอธิบายเพิ่มเติมตามเอกสารแนบข้อ 8.	Number(20)	ต้องระบุค่ามากกว่า หรือเท่ากับ 0	1) ต้องเป็นตัวเลขเท่านั้น		@
58.	จำนวนเงินเอาประกันภัยของ Theft ต่อครั้ง	TheftSIAMt	ตามคำอธิบายเพิ่มเติมตามเอกสารแนบข้อ 8.	Number(20)	ต้องระบุค่ามากกว่า หรือเท่ากับ 0	1) ต้องเป็นตัวเลขเท่านั้น		@
59.	จำนวนเงินจำกัดความรับผิด	TPPDSIAMt	ตามคำอธิบายเพิ่มเติมตามเอกสารแนบข้อ 8.	Number(20)	ต้องระบุค่ามากกว่า หรือเท่ากับ 0	1) ต้องเป็นตัวเลขเท่านั้น		@

ลำดับที่	ชื่อข้อมูลภาษาไทย	ชื่อข้อมูลภาษาอังกฤษ	คำอธิบาย	Data Type/Size	ข้อกำหนดของฟิลด์	การตรวจสอบข้อมูลขั้นต้น	การตรวจสอบข้อมูลเชิงลึก	*
60.	จำนวนเงินจำกัดความรับผิด TPBI ต่อคน	TPBISIPersonAmt	ตามคำอธิบายเพิ่มเติมตามเอกสารแนบข้อ 8.	Number(20)	ต้องระบุค่ามากกว่า หรือเท่ากับ 0	1) ต้องเป็นตัวเลขเท่านั้น		
61.	จำนวนเงินจำกัดความรับผิด TPBI ต่อครั้ง	TPBISIEventAmt	ตามคำอธิบายเพิ่มเติมตามเอกสารแนบข้อ 8.	Number(20)	ต้องระบุค่ามากกว่า หรือเท่ากับ 0	1) ต้องเป็นตัวเลขเท่านั้น		@
62.	เบี้ยประกันภัยพื้นฐานเต็มปี	BasePremium	ตามคำอธิบายเพิ่มเติมตามเอกสารแนบข้อ 8.	Number(15,2)	ต้องระบุค่ามากกว่า 0		1) ต้องระบุค่ามากกว่า 0 2) Not Null/Not Blank กรณีรหัสประเภทของกรมธรรม์ = "01", "02", "03", "04", "05"	@
63.	เบี้ยประกันภัยสุทธิ หลักตามระยะเวลาคุ้มครองรวมเป็นเงิน (ตามความคุ้มครองหลัก 4 ประเภท)	CoveragePrem	ตามคำอธิบายเพิ่มเติมตามเอกสารแนบข้อ 8.	Number(15,2)	ต้องมีค่ามากกว่าหรือเท่ากับ 0	1) Not Null/Not Blank 2) ต้องเป็นตัวเลขเท่านั้น	ต้องมีค่ามากกว่าหรือเท่ากับ 0	@
64.	จำนวนเงินคุ้มครองตาม ร.ย. 01 ต่อผู้ขับขี่กรณี บาดเจ็บ สูญเสียอวัยวะ ทุพพลภาพถาวร	EX01DriverSIPermanent	ตามคำอธิบายเพิ่มเติมตามเอกสารแนบข้อ 8.	Number(20)	ต้องมีค่ามากกว่าหรือเท่ากับ 0	1) Not Null/Not Blank 2) ต้องเป็นตัวเลขเท่านั้น	ต้องมีค่ามากกว่าหรือเท่ากับ 0	@
65.	จำนวนเงินคุ้มครองตาม ร.ย. 01 ต่อผู้โดยสาร 1 คน กรณี บาดเจ็บ สูญเสียอวัยวะ ทุพพลภาพถาวร	EX01PassengerSIPermanent	ตามคำอธิบายเพิ่มเติมตามเอกสารแนบข้อ 8.	Number(20)	ต้องมีค่ามากกว่าหรือเท่ากับ 0	1) Not Null/Not Blank 2) ต้องเป็นตัวเลขเท่านั้น	ต้องมีค่ามากกว่าหรือเท่ากับ 0	@
66.	จำนวนผู้โดยสารตามความคุ้มครองร.ย. 01 กรณี บาดเจ็บ สูญเสียอวัยวะ ทุพพลภาพถาวร	EX01PassengerNumPermanent	ตามคำอธิบายเพิ่มเติมตามเอกสารแนบข้อ 8.	Number(5)	ต้องมีค่ามากกว่าหรือเท่ากับ 0	1) Not Null/Not Blank 2) ต้องเป็นตัวเลขเท่านั้น	ต้องมีค่ามากกว่าหรือเท่ากับ 0	@
67.	เบี้ยประกันภัยสุทธิของร.ย. 01 ตามระยะเวลาคุ้มครอง ไม่รวมทุพพลภาพชั่วคราว	EX01PermanentPremium	ตามคำอธิบายเพิ่มเติมตามเอกสารแนบข้อ 8.	Number(15,2)	ต้องมีค่ามากกว่าหรือเท่ากับ 0	1) Not Null/Not Blank 2) ต้องเป็นตัวเลขเท่านั้น	ต้องมีค่ามากกว่าหรือเท่ากับ 0	@
68.	จำนวนเงินทดแทนต่อสัปดาห์ กรณี ทุพพลภาพชั่วคราวต่อผู้ขับขี่	EX01CompensateDriver	ตามคำอธิบายเพิ่มเติมตามเอกสารแนบข้อ 8.	Number(20)	ต้องมีค่ามากกว่าหรือเท่ากับ 0	1) Not Null/Not Blank 2) ต้องเป็นตัวเลขเท่านั้น	ต้องมีค่ามากกว่าหรือเท่ากับ 0	@

ลำดับที่	ชื่อข้อมูลภาษาไทย	ชื่อข้อมูลภาษาอังกฤษ	คำอธิบาย	Data Type/Size	ข้อกำหนดของฟิลด์	การตรวจสอบข้อมูลขั้นต้น	การตรวจสอบข้อมูลเชิงลึก	*
69.	จำนวนเงินทดแทน ต่อสัปดาห์ กรณี ทุพพลภาพ ชั่วคราวต่อผู้โดยสาร 1 คน	EX01Compensate Passenger	ตามคำอธิบายเพิ่มเติม ตามเอกสารแนบข้อ 8.	Number(20)	ต้องมีค่ามากกว่าหรือเท่ากับ 0	1) Not Null/Not Blank 2) ต้องเป็นตัวเลขเท่านั้น	ต้องมีค่ามากกว่าหรือเท่ากับ 0	@
70.	จำนวนผู้โดยสาร ตามความคุ้มครอง ร.ย. 01 กรณี ทุพพลภาพชั่วคราว	EX01PassengerNum Temporary	ตามคำอธิบายเพิ่มเติม ตามเอกสารแนบข้อ 8.	Number(4)	ต้องมีค่ามากกว่าหรือเท่ากับ 0	1) Not Null/Not Blank 2) ต้องเป็นตัวเลขเท่านั้น	ต้องมีค่ามากกว่าหรือเท่ากับ 0	@
71.	เบี้ยประกันภัยสุทธิ ของ ร.ย. 01 ตามระยะเวลา คุ้มครอง เฉพาะกรณีทุพพล ภาพชั่วคราว	EX01TemporaryPremium	ตามคำอธิบายเพิ่มเติม ตามเอกสารแนบข้อ 8.	Number(15,2)	ต้องมีค่ามากกว่าหรือเท่ากับ 0	1) Not Null/Not Blank 2) ต้องเป็นตัวเลขเท่านั้น	ต้องมีค่ามากกว่าหรือเท่ากับ 0	@
72.	จำนวนเงินคุ้มครอง ตาม ร.ย. 02 ต่อคน	EX02SIAmt	ตามคำอธิบายเพิ่มเติม ตามเอกสารแนบข้อ 8.	Number(20)	ต้องมีค่ามากกว่าหรือเท่ากับ 0	1) Not Null/Not Blank 2) ต้องเป็นตัวเลขเท่านั้น	ต้องมีค่ามากกว่าหรือเท่ากับ 0	@
73.	จำนวนคนที่ได้รับ ความคุ้มครองตาม ร.ย. 02	EX02PersonNum	ตามคำอธิบายเพิ่มเติม ตามเอกสารแนบข้อ 8.	Number(4)	ต้องมีค่ามากกว่าหรือเท่ากับ 0	1) Not Null/Not Blank 2) ต้องเป็นตัวเลขเท่านั้น	ต้องมีค่ามากกว่าหรือเท่ากับ 0	@
74.	เบี้ยประกันภัยสุทธิ ตาม ร.ย. 02 ตามระยะเวลาคุ้มครอง	EX02Premium	ตามคำอธิบายเพิ่มเติม ตามเอกสารแนบข้อ 8.	Number(15,2)	ต้องมีค่ามากกว่าหรือเท่ากับ 0	1) Not Null/Not Blank 2) ต้องเป็นตัวเลขเท่านั้น	ต้องมีค่ามากกว่าหรือเท่ากับ 0	@
75.	จำนวนเงินคุ้มครอง การประกันตัวผู้ขับขี่ ตาม ร.ย. 03	EX03SIAmt	ตามคำอธิบายเพิ่มเติม ตามเอกสารแนบข้อ 8.	Number(20)	ต้องมีค่ามากกว่าหรือเท่ากับ 0	1) Not Null/Not Blank 2) ต้องเป็นตัวเลขเท่านั้น	ต้องมีค่ามากกว่าหรือเท่ากับ 0	@
76.	เบี้ยประกันภัยสุทธิ ตาม ร.ย. 03 ตามระยะเวลาคุ้มครอง	EX03Premium	ตามคำอธิบายเพิ่มเติม ตามเอกสารแนบข้อ 8.	Number(15,2)	ต้องมีค่ามากกว่าหรือเท่ากับ 0	1) Not Null/Not Blank 2) ต้องเป็นตัวเลขเท่านั้น	ต้องมีค่ามากกว่าหรือเท่ากับ 0	@
77.	รหัสประเทศที่ขยาย อาณาเขตตาม ร.ย.04	EX04TerritoryCountry	ตามคำอธิบายเพิ่มเติม ตามเอกสารแนบข้อ 8.	String(40)	ดูรายละเอียดในรายละเอียด เพิ่มเติม ข้อ 5.	1) รหัสต้องมีในตารางที่ 8 เท่านั้น 2) ต้องเป็นตัวเลขเท่านั้น 3) ความยาวไม่เกิน 40 ตัวอักษร	1) Not Null/Not Blank กรณีมีการส่งเบี้ยประกัน ตาม ร.ย.04 มากกว่า 0	@
78.	เบี้ยประกันภัยตาม ร.ย. 04 ตามระยะเวลาคุ้มครอง	EX04PremiumAmt	ตามคำอธิบายเพิ่มเติม ตามเอกสารแนบข้อ 8.	Number(15,2)	ต้องมีค่ามากกว่าหรือเท่ากับ 0	1) Not Null/Not Blank 2) ต้องเป็นตัวเลขเท่านั้น	ต้องมีค่ามากกว่าหรือเท่ากับ 0	@
79.	จำนวนเงินค่าเสียหาย ส่วนแรกตาม OD รวม	ODDeductibleAmt	ตามคำอธิบายเพิ่มเติม ตามเอกสารแนบข้อ 8.	Number(20)	ต้องมีค่ามากกว่าหรือเท่ากับ 0	1) Not Null/Not Blank 2) ต้องเป็นตัวเลขเท่านั้น	ต้องมีค่ามากกว่าหรือเท่ากับ 0	@
80.	จำนวนเงินส่วนลดเบี้ย ประกันภัยจากค่าเสียหาย ส่วนแรกตาม OD รวม ตามระยะเวลาคุ้มครอง	ODDeductibleDiscount Amt	ตามคำอธิบายเพิ่มเติม ตามเอกสารแนบข้อ 8.	Number(15,2)	ต้องมีค่ามากกว่าหรือเท่ากับ 0	1) Not Null/Not Blank 2) ต้องเป็นตัวเลขเท่านั้น	ต้องมีค่ามากกว่าหรือเท่ากับ 0	@

ลำดับที่	ชื่อข้อมูลภาษาไทย	ชื่อข้อมูลภาษาอังกฤษ	คำอธิบาย	Data Type/Size	ข้อกำหนดของฟิลด์	การตรวจสอบข้อมูลขั้นต้น	การตรวจสอบข้อมูลเชิงลึก	*
81.	จำนวนเงินค่าเสียหายส่วนแรกตาม TPPD รวม	TPPDeductibleAmt	ตามคำอธิบายเพิ่มเติมตามเอกสารแนบข้อ 8.	Number(20)	ต้องมีค่ามากกว่าหรือเท่ากับ 0	1) Not Null/Not Blank 2) ต้องเป็นตัวเลขเท่านั้น	ต้องมีค่ามากกว่าหรือเท่ากับ 0	@
82.	จำนวนเงินส่วนลดเบี้ยประกันภัยจากค่าเสียหายส่วนแรกตาม TPPD รวมตามระยะเวลาคุ้มครอง	TPPDeductibleDiscountAmt	ตามคำอธิบายเพิ่มเติมตามเอกสารแนบข้อ 8.	Number(15,2)	ต้องมีค่ามากกว่าหรือเท่ากับ 0	1) Not Null/Not Blank 2) ต้องเป็นตัวเลขเท่านั้น	ต้องมีค่ามากกว่าหรือเท่ากับ 0	@
83.	% ส่วนลดประกันภัยกลุ่ม	DiscountFleetRate	ตามคำอธิบายเพิ่มเติมตามเอกสารแนบข้อ 8.	Number(5,2)	ต้องมีค่ามากกว่าหรือเท่ากับ 0	1) Not Null/Not Blank 2) ต้องเป็นตัวเลขเท่านั้น	1) ต้องมีค่ามากกว่าหรือเท่ากับ 0 2) ต้องมีค่า 0.00-100.00 เท่านั้น	@
84.	จำนวนเงินส่วนลดประกันภัยกลุ่มตามระยะเวลาคุ้มครอง	DiscountFleetAmt	ตามคำอธิบายเพิ่มเติมตามเอกสารแนบข้อ 8.	Number(15,2)	ต้องมีค่ามากกว่าหรือเท่ากับ 0	1) Not Null/Not Blank 2) ต้องเป็นตัวเลขเท่านั้น	ต้องมีค่ามากกว่าหรือเท่ากับ 0	@
85.	รหัสของประวัติ	HistoryCode	ตามคำอธิบายเพิ่มเติมตามเอกสารแนบข้อ 8.	String(1)		1) Not Null/Not Blank 2) ต้องมีค่า "0", "1", "2"		@
86.	ขั้นที่ได้รับส่วนลด/เพิ่มประวัติ	HistoryStep	ตามคำอธิบายเพิ่มเติมตามเอกสารแนบข้อ 8.	String(1)		1) Not Null/Not Blank 2) ต้องมีค่า "1", "2", "3", "4"		@
87.	% ที่ได้รับส่วนลด/เพิ่มประวัติ	NCBOrMalusRate	ตามคำอธิบายเพิ่มเติมตามเอกสารแนบข้อ 8.	Number(5,2)	ต้องมีค่ามากกว่าหรือเท่ากับ 0	1) Not Null/Not Blank 2) ต้องเป็นตัวเลขเท่านั้น	1) ต้องมีค่ามากกว่าหรือเท่ากับ 0 2) ต้องมีค่า 0.00-100.00 เท่านั้น	@
88.	จำนวนเงินส่วนลด/เพิ่มประวัติตามระยะเวลาคุ้มครอง	NCBOrMalusAmt	ตามคำอธิบายเพิ่มเติมตามเอกสารแนบข้อ 8.	Number(15,2)	ต้องมีค่ามากกว่าหรือเท่ากับ 0	1) Not Null/Not Blank 2) ต้องเป็นตัวเลขเท่านั้น	ต้องมีค่ามากกว่าหรือเท่ากับ 0	@
89.	จำนวนเงินส่วนลดประวัติประกันภัยกลุ่มของรถคันนี้เท่านั้น (หลังจากจัดสรรเรียบร้อยแล้ว)	NCBFleetAmt	ตามคำอธิบายเพิ่มเติมตามเอกสารแนบข้อ 8.	Number(15,2)	ต้องมีค่ามากกว่าหรือเท่ากับ 0	1) Not Null/Not Blank 2) ต้องเป็นตัวเลขเท่านั้น	ต้องมีค่ามากกว่าหรือเท่ากับ 0	@
90.	% ส่วนลดอื่นๆ	OtherDiscountRate	ตามคำอธิบายเพิ่มเติมตามเอกสารแนบข้อ 8.	Number(5,2)	ต้องมีค่ามากกว่าหรือเท่ากับ 0	1) Not Null/Not Blank 2) ต้องเป็นตัวเลขเท่านั้น	1) ต้องมีค่ามากกว่าหรือเท่ากับ 0 2) ต้องมีค่า 0.00-100.00 เท่านั้น	@
91.	จำนวนเงินส่วนลดอื่นๆตามระยะเวลาคุ้มครอง	OtherDiscountAmt	ตามคำอธิบายเพิ่มเติมตามเอกสารแนบข้อ 8.	Number(15,2)	ต้องมีค่ามากกว่าหรือเท่ากับ 0	1) Not Null/Not Blank 2) ต้องเป็นตัวเลขเท่านั้น	ต้องมีค่ามากกว่าหรือเท่ากับ 0	@
92.	จำนวนเบี้ยประกันภัยรวมของส่วนความคุ้มครองหลักรถคันที่เอาประกันภัยตามระยะเวลาคุ้มครอง (ไม่รวมอากรแสตมป์, ภาษี)	NetPremiumAmt	จำนวนเบี้ยประกันภัยรวมของส่วนความคุ้มครองหลักรถคันที่เอาประกันภัยตามระยะเวลาคุ้มครอง (ไม่รวมอากรแสตมป์, ภาษี)	Number(15,2)	ต้องมีค่ามากกว่าหรือเท่ากับ 0	1) Not Null/Not Blank 2) ต้องเป็นตัวเลขเท่านั้น	ต้องมีค่ามากกว่าหรือเท่ากับ 0	@

ลำดับที่	ชื่อข้อมูลภาษาไทย	ชื่อข้อมูลภาษาอังกฤษ	คำอธิบาย	Data Type/Size	ข้อกำหนดของฟิลด์	การตรวจสอบข้อมูลขั้นต้น	การตรวจสอบข้อมูลเชิงลึก	*
93.	จำนวนเบี้ยประกันภัยที่เพิ่ม/ลด	PremiumChangeAmt	จำนวนเบี้ยประกันภัยที่เพิ่ม (ลด)	Number(15,2)		1) Not Null/Not Blank 2) ต้องเป็นตัวเลขเท่านั้น		@
94.	จำนวนเบี้ยประกันภัยรวม ส่วนของความคุ้มครองพิเศษที่แต่ละบริษัทได้รับอนุมัติจาก คปภ. หรือความคุ้มครองมาตรฐานที่ คปภ. ประกาศภายหลัง และรวมคำนวณเบี้ยไว้ในกรมธรรม์ประกันภัยฉบับนี้	NetSpecialPremiumAmt	จำนวนเบี้ยประกันภัยส่วนของความคุ้มครองพิเศษ	Number(15,2)	ต้องมีค่ามากกว่าหรือเท่ากับ 0	1) Not Null/Not Blank 2) ต้องเป็นตัวเลขเท่านั้น	1) ต้องมีค่ามากกว่าหรือเท่ากับ 0 2) ตรวจสอบจำนวนเบี้ยประกันภัยกับตารางกรมธรรม์ประกันภัยสำหรับความคุ้มครองพิเศษ	@
95.	จำนวนเบี้ยประกันภัยสุทธิรวมทั้งกรมธรรม์	NetPremiumAndSpecialPremiumAmt	จำนวนเบี้ยประกันภัยสุทธิรวมทั้งกรมธรรม์ผลรวมของลำดับที่ 92 + 94	Number(15,2)	ต้องมีค่ามากกว่าหรือเท่ากับ 0	1) Not Null/Not Blank 2) ต้องเป็นตัวเลขเท่านั้น	ต้องมีค่ามากกว่าหรือเท่ากับ 0	@
96.	จำนวนเงินค่าบำเหน็จ	CommissionAmt	จำนวนเงินค่าบำเหน็จ	Number(15,2)	ต้องมีค่ามากกว่าหรือเท่ากับ 0	1) Not Null/Not Blank 2) ต้องเป็นตัวเลขเท่านั้น	ต้องมีค่ามากกว่าหรือเท่ากับ 0	@
97.	เลขที่ใบอนุญาตตัวแทน/นายหน้าประกันวินาศภัย	AgentBrokerLicense	เลขที่ใบอนุญาตตัวแทน/นายหน้าประกันภัยที่ได้รับความเห็นชอบจากสำนักงาน คปภ.	String(20)	กรณีเป็นการซื้อตรงกับบริษัท ให้ใส่รหัสบริษัท (ตัวเลข 4 หลัก)	1) Not Null/Not Blank 2) ความยาวไม่เกิน 20 ตัวอักษร	ต้องมีค่ามากกว่าหรือเท่ากับ 0	B
98.	ช่องทางการจำหน่าย	Distribution	ช่องทางการจัดจำหน่ายของบริษัทประกันภัย “01” = ตัวแทน (Agent) “02” = นายหน้า (Broker) “03” = ธนาคาร (Bancassurance) “04” = ไปรษณีย์ (Direct Mail) “05” = ทางโทรศัพท์ (Tele Marketing) “06” = ลูกค้าติดต่อโดยตรง	String(2)		1) Not Null/Not Blank 2) ต้องมีค่าเป็น “01”, “02”, ..., “08”, “99”		@

ลำดับที่	ชื่อข้อมูลภาษาไทย	ชื่อข้อมูลภาษาอังกฤษ	คำอธิบาย	Data Type/Size	ข้อกำหนดของฟิลด์	การตรวจสอบข้อมูลขั้นต้น	การตรวจสอบข้อมูลเชิงลึก	*
			กับบริษัท (Walkin) “07” = ผ่านองค์กร (Worksite) “08” = ขยายผ่านอินเทอร์เน็ต (Internet) “99” = อื่นๆ (Others)					
99.	สถานะของการส่งข้อมูล	TransactionStatus	สถานะของการส่งข้อมูล “N” = รายการใหม่ “U” = รายการแก้ไข “C” = รายการยกเลิก	String(1)	กรณีเป็นการส่งข้อมูลเพื่อ ปรับปรุงข้อมูลที่จัดส่งให้ สำนักงาน คปภ. ให้ใส่รหัส เป็น “U” (รายการแก้ไข) หรือ “C” (รายการยกเลิก)	1) Not Null/Not Blank 2) ต้องมีค่าเป็น “N”, “U”, “C” 3) ความยาวไม่เกิน 1 ตัวอักษร		@
100.	หมายเลขอ้างอิงรายการ	ReferenceNumber	หมายเลขอ้างอิงที่ออกให้โดย ระบบ Insurance Bureau	String(35)	ใส่ค่าหมายเลขอ้างอิงในกรณี เป็นการแก้ไข/ยกเลิกข้อมูล	1) Not Null/Not Blank กรณีสถานะของการส่งข้อมูล เป็น “U”, “C” 2) ความยาวไม่เกิน 35 ตัวอักษร		@

หมายเหตุ : # คีย์หลักของข้อมูล (Primary Key) ประกอบด้วย รหัสบริษัทประกันภัย, เลขที่กรมธรรม์ประกันภัย, เลขที่กลุ่มอ้างอิง, ลำดับที่ของรถในกลุ่มอ้างอิง, เลขที่สลักหลัง, รหัสประเภทสลักหลัง

ห้ามระบุค่าซ้ำในกรณีที่ส่ง สถานะของการส่งข้อมูล “N”

2.2. ตารางแก้ไขเปลี่ยนแปลงกรมธรรม์ประกันภัยสำหรับความคุ้มครองพิเศษ

ลำดับที่	ชื่อข้อมูลภาษาไทย	ชื่อข้อมูลภาษาอังกฤษ	คำอธิบาย	Data Type/Size	ข้อกำหนดของฟิลด์	การตรวจสอบข้อมูลขั้นต้น	การตรวจสอบข้อมูลเชิงลึก	*
1.	รหัสบริษัทประกันภัย	CompanyCode	รหัสบริษัทประกันภัย ตามที่สำนักงาน คปภ. กำหนด (อ้างอิงตารางที่ 1)	String(4)	รหัสบริษัทประกันภัย ตามที่สำนักงาน คปภ. กำหนด	1) Not Null/Not Blank 2) รหัสต้องมีอยู่ในตารางที่ 1 3) ความยาวต้องเท่ากับ 4 ตัวอักษร	(#) คีย์หลักของข้อมูล ห้ามระบุค่าซ้ำ	@
2.	เลขที่กรมธรรม์ประกันภัย	PolicyNumber	เลขที่กรมธรรม์ประกันภัย ต้องตรงกับข้อมูลกรมธรรม์ ประกันภัย	String(30)	เลขที่กรมธรรม์ประกันภัย ตามที่บริษัทประกันภัยกำหนด	1) Not Null/Not Blank 2) ความยาวไม่เกิน 30 ตัวอักษร	(#) คีย์หลักของข้อมูล ห้ามระบุค่าซ้ำ 1) ต้องสามารถอ้างอิง เลขกรมธรรม์ใน Data Center	@
3.	เลขที่กลุ่มอ้างอิง	FleetNumber	เลขที่กลุ่มอ้างอิง ตามที่บริษัทประกันภัยกำหนด	String(30)		1) ความยาวไม่เกิน 30 ตัวอักษร	(#) คีย์หลักของข้อมูล ห้ามระบุค่าซ้ำ 1) ต้องสามารถอ้างอิงเลขที่ กลุ่มอ้างอิงของรถในกลุ่มอ้างอิง ใน Data Center 2) Not Null/Not Blank กรณีเป็นกรมธรรม์ประกันภัย กลุ่ม	@
4.	ลำดับที่ของรถในกลุ่มอ้างอิง	FleetSeq	ลำดับที่ของรถในกลุ่มอ้างอิง	Number(5)	กรณีไม่ใช่ประกันภัยกลุ่มให้ระบุ 0	1) Not Null/Not Blank 2) ต้องเป็นตัวเลขเท่านั้น	(#) คีย์หลักของข้อมูล ห้ามระบุค่าซ้ำ 1) ต้องสามารถอ้างอิงลำดับที่ ของรถในกลุ่มอ้างอิง ใน Data Center	@
5.	เลขที่สลักหลัง	EndorsementNumber	เลขที่สลักหลัง	String(30)		1) Not Null/Not Blank 2) ความยาวไม่เกิน 30 ตัวอักษร	(#) คีย์หลักของข้อมูล ห้ามระบุค่าซ้ำ 1) ต้องสามารถอ้างอิง เลขที่สลักหลังใน Data Center	@
6.	รหัสประเภทสลักหลัง	EndorsementType	เพื่อให้ทราบข้อมูล รายการแก้ไข เปลี่ยนแปลง กรมธรรม์ประกันภัยรายการนี้ มีจุดมุ่งหมายที่จะเปลี่ยนแปลง รายการในเรื่อง (อ้างอิงตารางที่ 4)	String(3)		1) Not Null/Not Blank 2) ต้องมีรหัสตามตารางที่ 4 3) ความยาวไม่เกิน 2 ตัวอักษร	(#) คีย์หลักของข้อมูล ห้ามระบุค่าซ้ำ	@
7.	รหัสความคุ้มครอง	CoverageCode	รหัสความคุ้มครอง (อ้างอิงตารางที่ 7)	String(8)		1) Not Null/Not Blank 2) รหัสต้องมีอยู่ในตารางที่ 7	(#) คีย์หลักของข้อมูล ห้ามระบุค่าซ้ำ	@

ลำดับที่	ชื่อข้อมูลภาษาไทย	ชื่อข้อมูลภาษาอังกฤษ	คำอธิบาย	Data Type/Size	ข้อกำหนดของฟิลด์	การตรวจสอบข้อมูลขั้นต้น	การตรวจสอบข้อมูลเชิงลึก	*
						3) ความยาวไม่เกิน 8 ตัวอักษร		
8.	ลำดับที่สลักหลัง	EndorsementSeq	ลำดับที่สลักหลัง	Number (5)		1) Not Null/Not Blank 2) ต้องเป็นตัวเลขเท่านั้น		@
9.	ความคุ้มครอง1 / จำนวนเงินเอาประกันภัย 1	SumInsuredAmt1	ความคุ้มครอง1 / จำนวนเงิน เอาประกันภัย 1	Number(20)		1) Not Null/Not Blank 2) ต้องเป็นตัวเลขเท่านั้น		@
10.	ความคุ้มครอง2 / จำนวนเงินเอาประกันภัย 2	SumInsuredAmt2	ความคุ้มครอง2 / จำนวนเงิน เอาประกันภัย 2	Number(20)		1) Not Null/Not Blank 2) ต้องเป็นตัวเลขเท่านั้น		@
11.	เบี้ยประกันภัย	PremiumAmt	เบี้ยประกันภัย	Number(15,2)		1) Not Null/Not Blank 2) ต้องเป็นตัวเลขเท่านั้น		@
12.	สถานะของการส่งข้อมูล	TransactionStatus	สถานะของการส่งข้อมูล “N” = รายการใหม่ “U” = รายการแก้ไข “C” = รายการยกเลิก	String(1)	กรณีเป็นการส่งข้อมูลเพื่อปรับปรุง ข้อมูลที่จัดส่งให้สำนักงาน คปภ. ให้ใส่รหัสเป็น “U” (รายการแก้ไข) หรือ “C” (รายการยกเลิก)	1) Not Null/Not Blank 2) ต้องมีค่าเป็น “N”, “U”, “C” 3) ความยาวไม่เกิน 1 ตัวอักษร		@
13.	หมายเลขอ้างอิงรายการ	ReferenceNumber	หมายเลขอ้างอิงที่ออกให้โดย ระบบ Insurance Bureau	String(35)	ใส่ค่าหมายเลขอ้างอิงในกรณีที่เป็น การส่งปรับปรุงข้อมูล แก้ไข/ยกเลิก ข้อมูล	1) Not Null/Not Blank กรณีสถานะของการส่งข้อมูล เป็น “U”, “C” 2) ความยาวไม่เกิน 35 ตัวอักษร		@

หมายเหตุ : # คีย์หลักของข้อมูล (Primary Key) ประกอบด้วย รหัสบริษัทประกันภัย, เลขที่กรมธรรม์ประกันภัย, เลขที่กลุ่มอ้างอิง, ลำดับที่ของรถในกลุ่มอ้างอิง, เลขที่สลักหลัง, รหัสประเภทสลักหลัง, รหัสความคุ้มครอง

ห้ามระบุค่าซ้ำในกรณีที่ส่ง สถานะของการส่งข้อมูล “N”

คำอธิบายเพิ่มเติม

ตารางแก้ไขเปลี่ยนแปลงกรรมธรรม์ประกันภัย (หลักหลัง)

1. ข้อมูลรหัสประเภทของกรรมธรรม์ประกันภัย (ลำดับที่ 8) ขอให้ทางบริษัทประกันภัยรายงานดังนี้
 - 1.1 กรณีเป็น ความคุ้มครองประเภทที่ 1 (ความเสียหายต่อรถยนต์, รถยนต์สูญหาย/ไฟไหม้, ความรับผิดชอบบุคคลภายนอก) ให้ระบุ "01"
 - 1.2 กรณีเป็น ความคุ้มครองประเภทที่ 2 (รถยนต์สูญหาย/ไฟไหม้, ความรับผิดชอบบุคคลภายนอก) ให้ระบุ "02"
 - 1.3 กรณีเป็น ความคุ้มครองประเภทที่ 3 (ความรับผิดชอบบุคคลภายนอก) ให้ระบุ "03"
 - 1.4 กรณีเป็น ความคุ้มครองประเภทที่ 4 (ความรับผิดชอบต่อทรัพย์สินบุคคลภายนอก) ให้ระบุ "04"
 - 1.5 กรณีเป็น ความคุ้มครองประเภทที่ 5 (ความคุ้มครองเฉพาะภัย (ประเภท 2 หรือ 3 บวกความเสียหายต่อรถยนต์จากการชนจากยานพาหนะทางบก)) ให้ระบุ "05"
 - 1.6 ให้ระบุ "06" สำหรับกรรมธรรม์ดังนี้
 - 1.6.1 กรรมธรรม์ Super Car
 - 1.6.2 กรรมธรรม์ปลอดแอลกอฮอล์
 - 1.6.3 เอกสารแนบท้ายคุ้มครอง ภัยน้ำท่วม, ภัยธรรมชาติ
 - 1.7 ให้ระบุ "07" สำหรับกรรมธรรม์ดังนี้
 - 1.7.1 กรรมธรรม์ ซบดี มีคืน
 - 1.7.2 กรรมธรรม์ GAP Insurance
 - 1.7.3 กรรมธรรม์ ขดเซยรายได้
 - 1.7.4 กรรมธรรม์ ค่าขาดประโยชน์
 - 1.8 ให้ระบุ "08" สำหรับกรรมธรรม์ดังนี้
 - 1.8.1 กรรมธรรม์/เอกสารแนบท้าย คุ้มครองรถยนต์พลิกคว่ำ ตกทาง
 - 1.8.2 กรรมธรรม์/เอกสารแนบท้าย คุ้มครองภัยน้ำท่วม, คุ้มครองภัยธรรมชาติ, คุ้มครองรถยนต์เสียหายสิ้นเชิง, คุ้มครองทรัพย์สินในรถสูญหาย
 - 1.8.3 กรรมธรรม์ เฉพาะภัย No DD
 - 1.8.4 กรรมธรรม์ คุ้มครองตามระยะทาง
 - 1.8.5 กรรมธรรม์ คุ้มครองรถยนต์เสียหายบางส่วน
 - 1.8.6 กรรมธรรม์ Big Bike

**** รหัสประเภทกรรมธรรม์ประกันภัยที่ไม่ใช่ "01"- "04" บริษัทประกันภัยต้องรายงานข้อมูลตามตารางรายละเอียดแบบรายการกรรมธรรม์ประกันภัยสำหรับความคุ้มครองพิเศษ ****
2. ข้อมูลเลขที่ทะเบียนรถ (ลำดับที่ 41) ขอให้ทางบริษัทประกันภัย รายงานข้อมูลโดยระบุตัวเลขและตัวอักษรบนทะเบียนรถ โดยไม่ต้องระบุเครื่องหมาย "-" และหรือ " " (ช่องว่าง) โดยปฏิบัติดังนี้
 - 2.1 ข้อมูลที่ทำการบันทึกจะต้องทำการขีดซ้าย
 - 2.2 ในกรณีรถที่ยังไม่จดทะเบียน (ป้ายแดง) ให้ระบุเป็น คำว่า "ใหม่" เท่านั้นและรหัสจังหวัดกำหนดเป็น "99"
 - 2.3 ในกรณีรถต่างประเทศ ให้ระบุเป็น "00"
3. ข้อมูลเลขตัวถัง (ลำดับที่ 44) ขอให้ทางบริษัทประกันภัยปฏิบัติดังนี้
 - 3.1 ไม่ให้เพิ่มเติมตัวอักษรอื่นใดเข้าไปในตัวเลขตัวถังที่จดจากตัวรถจริงๆ
 - 3.2 หากเลขตัวถังมีช่องว่างระหว่างชุดตัวอักษรหรือตัวเลขที่ประกอบกันขึ้นเป็นเลขตัวรถให้ตัดช่องว่างเหล่านั้นออกให้หมด
4. ข้อมูลเลขที่กลุ่มอ้างอิงและลำดับของรถในกลุ่มอ้างอิง (ลำดับที่ 3 และ 4)
 - 4.1 กรณีกรรมธรรม์ประกันภัยกลุ่ม ที่ใช้เลขที่กรรมธรรม์ประกันภัยเดียวกันทั้งกลุ่ม และใช้ลำดับที่ในการอ้างอิงถึงรถแต่ละคัน ให้ทำการ ระบุข้อมูลดังนี้
 - 4.1.1 เลขที่กลุ่มอ้างอิง ให้ระบุเป็นเลขที่กรรมธรรม์ประกันภัย
 - 4.1.2 ลำดับที่ของรถในกลุ่มอ้างอิง ให้ระบุ ลำดับที่ใช้ในการอ้างอิงถึงรถแต่ละคันภายในกลุ่ม
 - 4.2 กรณีกรรมธรรม์ประกันภัยกลุ่ม ที่ใช้เลขที่กลุ่มอ้างอิงกลุ่ม และใช้เลขที่กรรมธรรม์ประกันภัยในการอ้างอิงถึงรถแต่ละคัน ให้ทำการระบุข้อมูลดังนี้
 - 4.2.1 เลขที่กลุ่มอ้างอิง ให้ระบุ เลขที่กลุ่มซึ่งใช้อ้างถึงกลุ่ม
 - 4.2.2 ลำดับที่ของรถในกลุ่มอ้างอิง ให้ระบุ ลำดับที่ใช้ในการอ้างอิงถึงรถแต่ละคันภายในกลุ่ม
 - 4.3 กรณีกรรมธรรม์ประกันภัยกลุ่ม ที่เกิดจากการรวมกลุ่มของกรรมธรรม์ประกันภัยหลายฉบับ โดยไม่มีเลขที่อ้างอิงกลุ่ม ให้ทำการระบุข้อมูลดังนี้
 - 4.3.1 เลขที่กลุ่มอ้างอิง ให้ระบุ เลขที่กรรมธรรม์ประกันภัยฉบับแรกของกลุ่ม
 - 4.3.2 ลำดับที่ของรถในกลุ่มอ้างอิง ให้ระบุ ลำดับที่ใช้ในการอ้างอิงถึงรถแต่ละคันภายในกลุ่ม
5. รหัสประเทศที่ขยายอาณาเขตตาม ร.ย.04 (ลำดับที่ 77) กรณีที่มีการขยายอาณาเขตมากกว่า 1 ประเทศให้ระบุรหัสประเทศ(ตามตารางที่ 8 ที่แนบมา) ติดต่อกันภายในลำดับที่ อาทิเช่น รายการแก้ไขเปลี่ยนแปลงขยายอาณาเขตไปประเทศ ลาว พม่า จีน ดังนั้นให้ระบุ "LAOMMRCHN"

6. ลำดับที่ 100 หมายเลขอ้างอิงรายการ ในการส่งข้อมูลเข้ามาครั้งแรก หมายเลขอ้างอิงรายการจะไม่มีค่า และเมื่อข้อมูลได้ทำการส่งสมบูรณ์ ถูกต้องเรียบร้อยแล้ว จะมีหมายเลข Reference ตอบกลับมาจากทาง ฐานข้อมูล Insurance Bureau ซึ่งหมายเลข Reference จะเป็นหมายเลขที่กำกับรายการนั้นๆ ไว้ในฐานข้อมูล ดังนั้น กรณีที่มีการส่งรายการข้อมูลเดิม เข้ามาในสถานะ “U” หรือ สถานะ “C” จำเป็นต้องส่งหมายเลข Reference ดังกล่าว เข้ามาด้วย เพื่อที่จะได้ไปเชื่อมโยงกับรายการข้อมูลที่ต้องการแก้ไขได้ถูกต้อง

7. รหัสแบบกรมธรรม์ประกันภัยที่ได้รับความเห็นชอบจากสำนักงาน คปภ. (ลำดับที่ 9) ของกรมธรรม์ประกันภัยภาคสมัครใจ ประเภทกรมธรรม์ 01- 04 : ไม่มีกำหนด “รหัสแบบกรมธรรม์”

ประเภทกรมธรรม์ 05 : กำหนดให้ประกอบด้วย (กรมธรรม์มาตรฐาน + เอกสารแนบมาตรฐาน (ความคุ้มครองเพิ่มพิเศษ มาตรฐาน))

กำหนด รหัสแบบกรมธรรม์ 8 หลัก ดังนี้

ตำแหน่งที่ 1 – 4 หมายถึง ให้กำหนดเป็น “0000”

ตำแหน่งที่ 5 – 6 หมายถึง ให้กำหนดเป็น กรมธรรม์มาตรฐาน

เช่น “01” : กรมธรรม์ประเภท 1 , “02” : กรมธรรม์ประเภท 2 , “03” : กรมธรรม์ประเภท 3 , “04” : กรมธรรม์ประเภท 4

ตำแหน่งที่ 7 – 8 หมายถึง ให้กำหนดเป็น เอกสารแนบมาตรฐาน (ความคุ้มครองเพิ่มพิเศษ มาตรฐาน)

เช่น “01” : รถชนรถ “02” : น้ำท่วม , “03” : แข่งขันความเร็ว , “04” : ก่อการร้าย , “99” : อื่นๆ

ตัวอย่าง กรมธรรม์ประเภท 05 ที่มีความคุ้มครองหลัก เป็น (กรมธรรม์ประเภท “02” + รถชนรถ)

รายงานข้อมูล เป็น

ประเภทกรมธรรม์	รหัสแบบกรมธรรม์
05	00000201

ประเภทกรมธรรม์ 06 : กรมธรรม์ประกันภัยรถยนต์ SuperCar กำหนดให้ประกอบด้วย

(กรมธรรม์ มาตรฐาน + เอกสารแนบมาตรฐาน(ความคุ้มครองเพิ่มพิเศษ มาตรฐาน))

กำหนด รหัสแบบกรมธรรม์ 8 หลัก ดังนี้

ตำแหน่งที่ 1 – 4 หมายถึง ให้กำหนดเป็น “0000”

ตำแหน่งที่ 5 – 6 หมายถึง ให้กำหนดเป็นกรมธรรม์มาตรฐาน (“01”, “02”, “03”, “04”)

ตำแหน่งที่ 7 – 8 หมายถึง ให้กำหนดเป็น เอกสารแนบมาตรฐาน (ความคุ้มครองเพิ่มพิเศษ มาตรฐาน)

เช่น “02” : น้ำท่วม , “03” : แข่งขันความเร็ว , “04” : ก่อการร้าย , “99” : อื่นๆ

ตัวอย่าง กรมธรรม์ประเภท 06 ที่มีความคุ้มครองหลักเป็น (กรมธรรม์มาตรฐานประเภท “01” + แข่งขันความเร็ว)

รายงานข้อมูล เป็น

ประเภทกรมธรรม์	รหัสแบบกรมธรรม์
06	00000103

ประเภทกรมธรรม์ 07 - 98 ประเภทกรมธรรม์มาตรฐาน (รหัสแบบกรมธรรม์ ในอนาคต) ซึ่งรหัสแบบกรมธรรม์จะใช้วิธีเดียวกันกับกรมธรรม์ประเภทที่ 06

ประเภทกรมธรรม์ 99 ประเภทกรมธรรม์ เฉพาะของบริษัทประกันภัย มี 2 ลักษณะดังนี้

1.) แบบกรมธรรม์มาตรฐาน + เอกสารแนบท้ายของบริษัทประกันวินาศภัย รหัสแบบกรมธรรม์จะมีลักษณะดังนี้

กำหนด เลขที่แบบ 8 หลัก ดังนี้

ตำแหน่งที่ 1 – 4 หมายถึง ให้กำหนดเป็น รหัสบริษัทประกันวินาศภัย (ตัวเลข 4 หลัก)

ตำแหน่งที่ 5 – 6 หมายถึง ให้กำหนดเป็นกรมธรรม์มาตรฐาน (“01”, “02”, “03”, “04”)

ตำแหน่งที่ 7 – 8 หมายถึง ให้กำหนดเป็น รหัสเอกสารแนบ (ความคุ้มครองเพิ่มพิเศษที่บริษัทกำหนดเอง)

เช่น “05” : รถตกข้างทาง

ตัวอย่าง กรมธรรม์ประเภท 99 ที่มีความคุ้มครองหลัก เป็น (กรมธรรม์มาตรฐานประเภท “01” + รถตกข้างทาง)

รายงานข้อมูล เป็น

ประเภท กรมธรรม์	แบบกรมธรรม์
99	99990105 (9999 = รหัสบ.ประกันภัย)

- 2.) แบบกรมธรรม์ + เอกสารแนบท้าย ของบริษัทประกันวินาศภัย รหัสแบบกรมธรรม์ จะมีลักษณะดังนี้
กำหนด เลขที่แบบ 8 หลัก ดังนี้
- ตำแหน่งที่ 1 – 4 หมายถึง ให้กำหนดเป็น รหัสบริษัทประกันวินาศภัย (ตัวเลข 4 หลัก)
 - ตำแหน่งที่ 5 – 6 หมายถึง ให้กำหนดเป็น “99”
 - ตำแหน่งที่ 7 – 8 หมายถึง ให้กำหนดเป็น รหัสของ กรมธรรม์+เอกสารแนบท้าย ของบริษัทฯ
- เช่น “51” : กรมธรรม์ประกันภัยรถยนต์ (คุ้มครอง OD + TPBI + โจรกรรม)
“52” : กรมธรรม์ประกันภัยรถยนต์ (คุ้มครอง Fire + PA)
- ตัวอย่าง กรมธรรม์ประเภท 99 ที่มีความคุ้มครอง OD + TPBI + โจรกรรม
รายงานข้อมูล เป็น

ประเภทกรมธรรม์	แบบกรมธรรม์
99	99999951 (9999 = รหัสบ.ประกันภัย)

8. การตรวจสอบข้อมูล สำหรับประเภทรายการแก้ไขเปลี่ยนแปลงแต่ละประเภทหลักหลัง ดังตารางด้านล่าง

ลำดับที่		ร.ย.01	ร.ย.02	ร.ย.03	ร.ย.04	ร.ย.05	ร.ย.06	ร.ย.07	ร.ย.08	ร.ย.09	ร.ย.10	ร.ย.11	ร.ย.12	ร.ย.13	ร.ย.14	ร.ย.15	ร.ย.16	ร.ย.17	ร.ย.18	ร.ย.19	ร.ย.20	ร.ย.21	ร.ย.22	ร.ย.23	ร.ย.24	ร.ย.25	ร.ย.26	ร.ย.27	ร.ย.28	ร.ย.29	ร.ย.30				
1	รหัสของบริษัทประกันภัย	✓	✓	✓	✓	✓	✓	✓	✓	✓	✓	✓	✓	✓	✓	✓	✓	✓	✓	✓	✓	✓	✓	✓	✓	✓	✓	✓	✓	✓	✓	✓			
2	เลขที่กรมธรรม์ประกันภัย	✓	✓	✓	✓	✓	✓	✓	✓	✓	✓	✓	✓	✓	✓	✓	✓	✓	✓	✓	✓	✓	✓	✓	✓	✓	✓	✓	✓	✓	✓	✓			
3	เลขที่กลุ่มอ้างอิง	✓	✓	✓	✓	✓	✓	✓	✓	✓	✓	✓	✓	✓	✓	✓	✓	✓	✓	✓	✓	✓	✓	✓	✓	✓	✓	✓	✓	✓	✓	✓	✓		
4	ลำดับที่ของรถในกลุ่มอ้างอิง	✓	✓	✓	✓	✓	✓	✓	✓	✓	✓	✓	✓	✓	✓	✓	✓	✓	✓	✓	✓	✓	✓	✓	✓	✓	✓	✓	✓	✓	✓	✓	✓		
5	เลขที่สลักหลัง	✓	✓	✓	✓	✓	✓	✓	✓	✓	✓	✓	✓	✓	✓	✓	✓	✓	✓	✓	✓	✓	✓	✓	✓	✓	✓	✓	✓	✓	✓	✓	✓		
6	รหัสประเภทสลักหลัง	✓	✓	✓	✓	✓	✓	✓	✓	✓	✓	✓	✓	✓	✓	✓	✓	✓	✓	✓	✓	✓	✓	✓	✓	✓	✓	✓	✓	✓	✓	✓	✓		
7	เลขที่ Barcode บนตารางกรมธรรม์ประกันภัย									✓																									
8	รหัสประเภทของกรมธรรม์ประกันภัย							✓	✓				✓														✓	✓	✓						
9	รหัสแบบกรมธรรม์ประกันภัย									✓																									
10	ลำดับที่สลักหลัง	✓	✓	✓	✓	✓	✓	✓	✓	✓	✓	✓	✓	✓	✓	✓	✓	✓	✓	✓	✓	✓	✓	✓	✓	✓	✓	✓	✓	✓	✓	✓	✓	✓	
11	รหัสประเภทผู้เอาประกันภัย									✓														✓											
12	ชื่อ - นามสกุล ผู้เอาประกันภัย									✓														✓											
13	ที่อยู่ผู้เอาประกันภัย									✓														✓											
14	รหัสตำบล,อำเภอ,จังหวัด									✓														✓											
15	รหัสไปรษณีย์									✓														✓											
16	รหัสประเทศ									✓														✓											
17	รหัสอาชีพผู้เอาประกันภัย									✓														✓											
18	เลขที่บัตรประจำตัวประชาชนของผู้เอาประกันภัย									✓														✓											
19	การระบุจำนวนผู้ขับขี่									✓																	✓		✓						
20	ชื่อ-นามสกุล ของผู้ขับขี่คนที่ 1							✓		✓																	✓		✓						
21	ปี-เดือน-วันเกิดของผู้ขับขี่คนที่ 1							✓		✓																	✓		✓						
22	อายุที่คำนวณเบี้ยของผู้ขับขี่คนที่ 1							✓		✓																	✓		✓						
23	รหัสเพศผู้ขับขี่คนที่ 1							✓		✓																	✓		✓						
24	รหัสอาชีพผู้ขับขี่คนที่ 1							✓		✓																	✓		✓						

ลำดับที่		ร.ย.01	ร.ย.02	ร.ย.03	ร.ย.04	ร.ย.05	ร.ย.06	ร.ย.07	ร.ย.08	ร.ย.09	ร.ย.10	ร.ย.11	ร.ย.12	ร.ย.13	ร.ย.14	ร.ย.15	ร.ย.16	ร.ย.17	ร.ย.18	ร.ย.19	ร.ย.20	ร.ย.21	ร.ย.22	ร.ย.23	ร.ย.24	ร.ย.25	ร.ย.26	ร.ย.27	ร.ย.28	ร.ย.29	ร.ย.30			
25	เลขที่บัตรประชาชนของผู้ขับขี่คนที่ 1							✓		✓																	✓		✓					
26	เลขที่ใบขับขี่ของผู้ขับขี่คนที่ 1							✓		✓																		✓		✓				
27	ชื่อ-นามสกุล ของผู้ขับขี่คนที่ 2							✓		✓																		✓		✓				
28	ปี-เดือน-วันเกิดของผู้ขับขี่คนที่ 2							✓		✓																		✓		✓				
29	อายุที่คำนวณเบี้ยของผู้ขับขี่คนที่ 2							✓		✓																		✓		✓				
30	รหัสเพศผู้ขับขี่คนที่ 2							✓		✓																		✓		✓				
31	รหัสอาชีพผู้ขับขี่คนที่ 2							✓		✓																		✓		✓				
32	เลขที่บัตรประชาชนของผู้ขับขี่คนที่ 2							✓		✓																		✓		✓				
33	เลขที่ใบขับขี่ของผู้ขับขี่คนที่ 2							✓		✓																		✓		✓				
34	เลขที่บัตรประจำตัวประชาชนของผู้รับประโยชน์									✓																								
35	ชื่อผู้รับผลประโยชน์									✓																								
36	วันที่มีผลบังคับของสภกหลัง	✓	✓	✓	✓	✓	✓	✓	✓	✓	✓	✓	✓	✓	✓	✓	✓	✓	✓	✓	✓	✓	✓	✓	✓	✓	✓	✓	✓	✓	✓	✓	✓	
37	วันที่ออกเอกสาร	✓	✓	✓	✓	✓	✓	✓	✓	✓	✓	✓	✓	✓	✓	✓	✓	✓	✓	✓	✓	✓	✓	✓	✓	✓	✓	✓	✓	✓	✓	✓	✓	
38	วันที่บันทึกรายการทางบัญชี	✓	✓	✓	✓	✓	✓	✓	✓	✓	✓	✓	✓	✓	✓	✓	✓	✓	✓	✓	✓	✓	✓	✓	✓	✓	✓	✓	✓	✓	✓	✓	✓	
39	วันที่เริ่มความคุ้มครอง					✓														✓														
40	วันที่สิ้นสุดความคุ้มครอง					✓															✓													
41	เลขทะเบียนรถ						✓			✓								✓									✓							
42	รหัสจังหวัดตามทะเบียนรถ						✓			✓								✓									✓							
43	รหัสประเทศ						✓			✓								✓									✓							
44	เลขตัวถัง/เลขตัวรถ						✓			✓								✓									✓							
45	รหัสประกันภัยรถยนต์ภาคสมัครใจ									✓								✓					✓				✓							
46	รหัสกลุ่มรถ(สำหรับรหัสรถ 110,120)									✓								✓									✓							
47	ชื่อยี่ห้อรถ									✓								✓									✓							
48	ชื่อรุ่นรถ									✓								✓									✓							

ลำดับที่	ร.ย.01	ร.ย.02	ร.ย.03	ร.ย.04	ร.ย.05	ร.ย.06	ร.ย.07	ร.ย.08	ร.ย.09	ร.ย.10	ร.ย.11	ร.ย.12	ร.ย.13	ร.ย.14	ร.ย.15	ร.ย.16	ร.ย.17	ร.ย.18	ร.ย.19	ร.ย.20	ร.ย.21	ร.ย.22	ร.ย.23	ร.ย.24	ร.ย.25	ร.ย.26	ร.ย.27	ร.ย.28	ร.ย.29	ร.ย.30	
49	ชื่อรุ่นย่อย								✓								✓														
50	ปีรุ่นของรถ								✓	✓							✓									✓					
51	อายุรถยนต์ที่ทำประกันภัย								✓	✓							✓									✓					
52	ขนาดเครื่องยนต์								✓	✓							✓									✓					
53	จำนวนที่นั่ง								✓	✓							✓									✓					
54	น้ำหนักบรรทุกทุก								✓	✓							✓									✓					
55	อุปกรณ์เพิ่มเติมมี/ไม่มี								✓	✓							✓									✓					
56	จำนวนเงินเอาประกันภัยของ OD ต่อครั้ง					✓		✓	✓			✓									✓					✓					
57	จำนวนเงินเอาประกันภัยของ Fire ต่อครั้ง					✓		✓	✓			✓									✓					✓					
58	จำนวนเงินเอาประกันภัยของ Theft ต่อครั้ง					✓		✓	✓			✓									✓					✓					
59	จำนวนเงินจำกัดความรับผิด TPPD ต่อครั้ง					✓		✓	✓			✓									✓					✓					
60	จำนวนเงินจำกัดความรับผิด TPBI ต่อคน					✓		✓	✓			✓									✓					✓					
61	จำนวนเงินจำกัดความรับผิด TPBI ต่อครั้ง					✓		✓	✓			✓									✓					✓					
62	เบี้ยประกันภัยพื้นฐานเต็มปี					✓		✓	✓			✓						✓		✓		✓				✓					
63	เบี้ยประกันภัยสุทธิ หลักตามระยะเวลาคุ้มครอง				✓	✓	✓	✓	✓	✓		✓					✓	✓	✓	✓		✓			✓	✓	✓	✓	✓		
64	จำนวนเงินคุ้มครองตาม ร.ย. 01 ต่อผู้ขับขี่กรณี บาดเจ็บ สูญเสียอวัยวะ ทูพพลภาพถาวร	✓																			✓										
65	จำนวนเงินคุ้มครองตาม ร.ย. 01 ต่อผู้โดยสาร 1 คนกรณี บาดเจ็บ สูญเสียอวัยวะ ทูพพลภาพถาวร	✓																			✓										
66	จำนวนผู้โดยสาร ตามความคุ้มครองร.ย. 01 กรณี บาดเจ็บ สูญเสียอวัยวะ ทูพพลภาพถาวร	✓																			✓										
67	เบี้ยประกันภัยสุทธิ ของร.ย. 01 ตามระยะเวลาคุ้มครอง ไม่รวมทูพพลภาพชั่วคราว	✓																	✓	✓											
68	จำนวนเงินทดแทนต่อสัปดาห์กรณี ทูพพลภาพชั่วคราวต่อผู้ขับขี่	✓																			✓										

ลำดับที่		ร.ย.01	ร.ย.02	ร.ย.03	ร.ย.04	ร.ย.05	ร.ย.06	ร.ย.07	ร.ย.08	ร.ย.09	ร.ย.10	ร.ย.11	ร.ย.12	ร.ย.13	ร.ย.14	ร.ย.15	ร.ย.16	ร.ย.17	ร.ย.18	ร.ย.19	ร.ย.20	ร.ย.21	ร.ย.22	ร.ย.23	ร.ย.24	ร.ย.25	ร.ย.26	ร.ย.27	ร.ย.28	ร.ย.29	ร.ย.30		
69	จำนวนเงินทดแทนต่อสัปดาห์กรณี ทูพพลภาพชั่วคราว ต่อผู้โดยสาร 1 คน	✓																			✓												
70	จำนวนผู้โดยสาร ตามความคุ้มครอง ร.ย. 01 กรณี ทูพพลภาพชั่วคราว	✓																			✓												
71	เบี้ยประกันภัยสุทธิ ของ ร.ย. 01 ตามระยะเวลาคุ้มครอง เฉพาะกรณีทูพพลภาพชั่วคราว	✓				✓														✓	✓												
72	จำนวนเงินคุ้มครองตาม ร.ย. 02 ต่อคน		✓																			✓											
73	จำนวนคนที่ได้รับความคุ้มครองตาม ร.ย. 02		✓																			✓											
74	เบี้ยประกันภัยสุทธิ ตาม ร.ย. 02 ตามระยะเวลาคุ้มครอง		✓			✓														✓	✓												
75	จำนวนเงินคุ้มครองการประกันตัวผู้ขับขี่ ตาม ร.ย. 03			✓																		✓											
76	เบี้ยประกันภัยสุทธิ ตาม ร.ย. 03 ตามระยะเวลาคุ้มครอง			✓		✓														✓	✓												
77	รหัสประเทศที่ขยายอาณาเขต ตาม ร.ย.04 (ใช้รหัสในตาราง 5 ที่แนบมาเท่านั้น)				✓																												
78	เบี้ยประกันภัยตาม ร.ย. 04 ตามระยะเวลาคุ้มครอง				✓	✓														✓													
79	จำนวนเงินค่าเสียหายส่วนแรกตาม OD รวม														✓							✓											
80	จำนวนเงินส่วนลดเบี้ยประกันภัยจากค่าเสียหายส่วนแรก ตาม OD รวม ตามระยะเวลาคุ้มครอง														✓								✓										
81	จำนวนเงินค่าเสียหายส่วนแรกตาม TPPD รวม														✓								✓										
82	จำนวนเงินส่วนลดเบี้ยประกันภัยจากค่าเสียหายส่วนแรก ตาม TPPD รวม ตามระยะเวลาคุ้มครอง														✓								✓										
83	% ส่วนลดประกันภัยกลุ่ม									✓																							
84	จำนวนเงินส่วนลดประกันภัยกลุ่ม ตามระยะเวลาคุ้มครอง				✓	✓	✓	✓	✓	✓	✓		✓		✓	✓	✓	✓	✓	✓	✓	✓	✓	✓	✓	✓	✓	✓	✓	✓	✓		
85	รหัสของประวัติ (ประวัติปกติ ให้ระบุ “0”, “1”, “2”)									✓																							
86	ชั้นที่ได้รับส่วนลด/เพิ่มประวัติ									✓				✓																			

ลำดับที่	ร.ย.01	ร.ย.02	ร.ย.03	ร.ย.04	ร.ย.05	ร.ย.06	ร.ย.07	ร.ย.08	ร.ย.09	ร.ย.10	ร.ย.11	ร.ย.12	ร.ย.13	ร.ย.14	ร.ย.15	ร.ย.16	ร.ย.17	ร.ย.18	ร.ย.19	ร.ย.20	ร.ย.21	ร.ย.22	ร.ย.23	ร.ย.24	ร.ย.25	ร.ย.26	ร.ย.27	ร.ย.28	ร.ย.29	ร.ย.30
87									✓				✓																	
88					✓	✓	✓	✓	✓	✓		✓	✓	✓	✓	✓	✓	✓	✓	✓	✓	✓	✓		✓	✓	✓	✓		
89									✓				✓																	
90									✓																					
91					✓	✓	✓	✓	✓	✓	✓	✓			✓	✓	✓	✓	✓	✓	✓	✓			✓	✓	✓	✓		
92									✓		✓																			
93	✓	✓	✓	✓	✓	✓	✓	✓	✓	✓	✓	✓	✓	✓	✓	✓	✓	✓	✓	✓	✓	✓	✓	✓	✓	✓	✓	✓	✓	✓
94	✓	✓	✓	✓	✓	✓	✓	✓	✓	✓	✓	✓	✓	✓	✓	✓	✓	✓	✓	✓	✓	✓	✓	✓	✓	✓	✓	✓	✓	✓
95	✓	✓	✓	✓	✓	✓	✓	✓	✓	✓	✓	✓	✓	✓	✓	✓	✓	✓	✓	✓	✓	✓	✓	✓	✓	✓	✓	✓	✓	✓
96	✓	✓	✓	✓	✓	✓	✓	✓	✓	✓	✓	✓	✓	✓	✓	✓	✓	✓	✓	✓	✓	✓	✓	✓	✓	✓	✓	✓	✓	✓
97	✓	✓	✓	✓	✓	✓	✓	✓	✓	✓	✓	✓	✓	✓	✓	✓	✓	✓	✓	✓	✓	✓	✓	✓	✓	✓	✓	✓	✓	✓
98	✓	✓	✓	✓	✓	✓	✓	✓	✓	✓	✓	✓	✓	✓	✓	✓	✓	✓	✓	✓	✓	✓	✓	✓	✓	✓	✓	✓	✓	✓

3. ชุดข้อมูลรายการสินไหมทดแทน

3.1. ตารางรายละเอียดอุบัติเหตุ

ลำดับที่	ชื่อข้อมูลภาษาไทย	ชื่อข้อมูลภาษาอังกฤษ	คำอธิบาย	Data Type/Size	ข้อกำหนดของฟิลด์	การตรวจสอบข้อมูลขั้นต้น	การตรวจสอบข้อมูลเชิงลึก	*
1.	รหัสบริษัทประกันภัย	CompanyCode	รหัสบริษัทประกันภัย ตามที่สำนักงาน คปภ. กำหนด (อ้างอิงตารางที่ 1)	String(4)	รหัสบริษัทประกันภัย ตามที่สำนักงาน คปภ. กำหนด	1) Not Null/Not Blank 2) รหัสต้องมีอยู่ในตารางที่ 1 3) ความยาวต้องเท่ากับ 4 ตัวอักษร	(#) คีย์หลักของข้อมูล ห้ามระบุค่าซ้ำ	@
2.	เลขที่สินไหมทดแทน	ClaimNumber	เลขที่สินไหมทดแทน ที่บริษัทประกันภัยกำหนด	String(30)		1) Not Null/Not Blank 2) ความยาวไม่เกิน 30 ตัวอักษร	(#) คีย์หลักของข้อมูล ห้ามระบุค่าซ้ำ	@
3.	ประเภทกลุ่มรายการ	ClaimGroup	ประเภทกลุ่มรายการ “EC” = ประมาณการจ่าย ค่าสินไหมทดแทน (Estimate Claim) ให้ระบุค่าเปลี่ยนแปลง “P” = จ่ายค่าสินไหมทดแทน (Paid Claim) “CP” = ยกเลิกรายการจ่าย	String(2)	ตามรายละเอียดคำอธิบาย เพิ่มเติม ข้อ 1.	1) Not Null/Not Blank 2) ต้องมีค่าเป็น “EC”, “P”, “CP” 3) ความยาวไม่เกิน 2 ตัวอักษร	(#) คีย์หลักของข้อมูล ห้ามระบุค่าซ้ำ 1) กรณีประเภทกลุ่มรายการ = “CP” จะต้องอ้างอิงรายการที่มี ประเภทกลุ่มรายการ = “P” ในฐานข้อมูล Data Center ได้	@
4.	วันที่ประมาณการหรืออนุมัติ จ่ายสินไหม (ให้ระบุ ปี ค.ศ.)	AccountingDate	วันที่ประมาณการสินไหมทดแทน หรือวันที่จ่ายสินไหมทดแทน โดยจัดส่งเป็น ค.ศ.	Date (yyyymmdd)		1) Not Null/Not Blank 2) รูปแบบวันที่ถูกต้อง	(#) คีย์หลักของข้อมูล ห้ามระบุค่าซ้ำ	@
5.	ครั้งที่ประมาณการ/ จ่ายสินไหม	ClaimSeq	ครั้งที่ประมาณการ หรือ จ่ายสินไหมทดแทน ภายใต้อ เลขที่สินไหมทดแทนหนึ่งๆ	Number(5)	กรณีไม่สามารถระบุได้ ให้ระบุค่า 1	1) Not Null/Not Blank 2) ต้องเป็นตัวเลขเท่านั้น	(#) คีย์หลักของข้อมูล ห้ามระบุค่าซ้ำ	@
6.	เลขที่กรมธรรม์ประกันภัย	PolicyNumber	เลขที่กรมธรรม์ประกันภัย ตามที่บริษัทประกันภัยกำหนด	String(30)	เลขที่กรมธรรม์ประกันภัย ต้องตรงกับข้อมูลกรมธรรม์ ประกันภัย	1) Not Null/Not Blank 2) ความยาวไม่เกิน 30 ตัวอักษร	1) ต้องสามารถอ้างอิงเลขที่ กรมธรรม์ใน Data Center ได้	@
7.	เลขที่กลุ่มอ้างอิง	FleetNumber	เลขที่กลุ่มอ้างอิง ตามที่บริษัทประกันภัยกำหนด	String(30)		1) ความยาวไม่เกิน 30 ตัวอักษร	1) ต้องสามารถอ้างอิงเลขที่กลุ่ม อ้างอิงใน Data Center ได้ 2) Not Null/Not Blank กรณีเป็นกรมธรรม์ประกันภัยกลุ่ม	@
8.	ลำดับที่ของรถในกลุ่มอ้างอิง	FleetSeq	ลำดับที่ของรถในกลุ่มอ้างอิง	Number(5)	กรณีไม่ใช่ประกันภัยกลุ่ม ให้ระบุ 0	1) Not Null/Not Blank 2) ต้องเป็นตัวเลขเท่านั้น	1) ต้องสามารถอ้างอิงลำดับที่ ของรถในกลุ่มอ้างอิง ในฐานข้อมูล Data Center ได้	@
9.	รหัสสถานะรายการ	ClaimStatus	รหัสสถานะรายการ “1” = เปิด Claim ใหม่ หรือ CLAIM เรื่องนี้ถูก เปิดอยู่ (Open Claim)	String(1)		1) Not Null/Not Blank 2) ต้องมีค่าเป็น “1”, “2” หรือ “3” 2) ความยาวต้องเท่ากับ 1 ตัวอักษร	1) กรณีสถานะของรายการ สินไหมทดแทน = “2” ต้องอ้างอิงรายการของสถานะ ของค่าสินไหมทดแทน = “1” ได้	@

ลำดับที่	ชื่อข้อมูลภาษาไทย	ชื่อข้อมูลภาษาอังกฤษ	คำอธิบาย	Data Type/Size	ข้อกำหนดของฟิลด์	การตรวจสอบข้อมูลขั้นต้น	การตรวจสอบข้อมูลเชิงลึก	*
			“2” = ปิดเรื่อง Claim (Close Claim) “3” = เปิด Claim ที่ถูกปิดแล้ว ขึ้นมาใหม่ (ReOpen Claim)				2) กรณีสถานะของค่าสินไหมทดแทน = “3” ต้องอ้างอิงรายการของสถานะของค่าสินไหมทดแทน = “2” ได้	
10.	จำนวนของคู่กรณีทั้งหมด	LitigantCount	จำนวนของคู่กรณีทั้งหมด	Number(3)		1) ต้องเป็นตัวเลขเท่านั้น		@
11.	จำนวนของผู้ประสบภัยจากรถทั้งหมด	VictimCount	จำนวนของผู้ประสบภัยจากรถทั้งหมด	Number(4)		1) ต้องเป็นตัวเลขเท่านั้น		@
12.	วันที่ได้รับแจ้งเหตุ	NotifyDate	วันที่ได้รับแจ้งเหตุ โดยจัดส่งเป็น ค.ศ.	Date (yyyymmdd)	กรณีไม่มีวันรับแจ้งให้ระบุเป็นวันที่เดียวกันกับวันที่เกิดความเสียหาย	1) Not Null/Not Blank 2) รูปแบบวันที่ถูกต้อง		@
13.	วันที่เกิดเหตุ	LossDate	วันที่เกิดความเสียหาย โดยจัดส่งเป็น ค.ศ.	Date (yyyymmdd)	วันที่เกิดความเสียหาย ต้องอยู่ในช่วงวันที่คุ้มครอง	1) Not Null/Not Blank 2) รูปแบบวันที่ถูกต้อง		@
14.	สถานที่เกิดเหตุ	AccidentPlace	สถานที่เกิดเหตุ	String(50)		1) ความยาวไม่เกิน 50 ตัวอักษร		@
15.	ถนน	AccidentRoad	ถนน	String(30)		1) ความยาวไม่เกิน 30 ตัวอักษร		@
16.	รหัสจังหวัด, อำเภอ, ตำบลที่เกิดเหตุ	AccidentProvDistSub	รหัสจังหวัด, อำเภอ, ตำบลที่เกิดเหตุ (อ้างอิงตารางที่ 2)	String(6)		1) Not Null/Not Blank 2) รหัสต้องมีตามตารางที่ 2 3) ความยาวไม่เกิน 6 ตัวอักษร		@
17.	รหัสประเทศที่เกิดเหตุ	AccidentCountry	รหัสประเทศที่เกิดเหตุ	String(3)		1) Not Null/Not Blank 2) รหัสต้องมีตามตารางที่ 8 3) ความยาวไม่เกิน 3 ตัวอักษร		@
18.	พิกัดละติจูด	Latitude	พิกัดละติจูด	String(20)		1) ความยาวไม่เกิน 20 ตัวอักษร		@
19.	พิกัดลองจิจูด	Longitude	พิกัดลองจิจูด	String(20)		1) ความยาวไม่เกิน 20 ตัวอักษร		@
20.	รหัสสถานภาพของเหตุการณ์	EventStatus	รหัสสถานภาพของเหตุการณ์ “1” = ฝ่ายถูก “2” = ฝ่ายผิด “3” = ประมาทร่วม “4” = ไม่มีคู่กรณี “5” = ยังไม่ทราบผล	String(1)		1) Not Null/Not Blank 2) ต้องมีค่าเป็น “1”, “2”, “3”, “4”, “5” 3) ความยาวต้องเท่ากับ 1 ตัวอักษร		@
21.	สัญญาไม่เรียกร้องต่อกัน	KnockForKnockFlag	สัญญาไม่เรียกร้องต่อกัน “Y” = กรณีเข้าข่ายสัญญา “N” = กรณีไม่เข้าข่ายสัญญา	String(1)		1) ต้องมีค่าเป็น “Y”, “N” 2) ความยาวต้องเท่ากับ 1 ตัวอักษร		@
22.	ผู้ขับขี่อยู่ในรายชื่อผู้ขับขี่ในกรมธรรม์ประกันภัยหรือไม่	DriverInPolicyFlag	“Y” = ผู้ขับขี่อยู่ในรายชื่อผู้ขับขี่ในกรมธรรม์ประกันภัย “N” = ผู้ขับขี่ไม่อยู่ในรายชื่อ	String(1)		1) ต้องมีค่าเป็น “Y”, “N” 2) ความยาวต้องเท่ากับ 1 ตัวอักษร		@

ลำดับที่	ชื่อข้อมูลภาษาไทย	ชื่อข้อมูลภาษาอังกฤษ	คำอธิบาย	Data Type/Size	ข้อกำหนดของฟิลด์	การตรวจสอบข้อมูลขั้นต้น	การตรวจสอบข้อมูลเชิงลึก	*
23.	ลำดับที่ผู้ขับขี่คันเอาประกันภัยที่ระบุ	DriverSeq	ลำดับที่ผู้ขับขี่คันเอาประกันภัยที่ระบุ	String(1)		1) ความยาวไม่เกิน 1 ตัวอักษร		@
24.	ชื่อ-นามสกุลผู้ขับขี่ขณะเกิดเหตุ	DriverNameInAccident	ชื่อ-นามสกุลผู้ขับขี่ขณะเกิดเหตุ	String(200)		1) ความยาวไม่เกิน 200 ตัวอักษร		B
25.	เลขบัตรประชาชน/บัตรสำคัญของผู้ขับขี่ขณะเกิดเหตุ	DriverCitizenIdInAccident	เลขบัตรประชาชน/บัตรสำคัญของผู้ขับขี่ขณะเกิดเหตุ	String(20)		1) ความยาวไม่เกิน 20 ตัวอักษร		B
26.	เลขที่ใบขับขี่ของผู้ขับขี่ขณะเกิดเหตุ	DriverLicenseInAccident	เลขที่ใบขับขี่ของผู้ขับขี่ขณะเกิดเหตุ	String(20)		1) ความยาวไม่เกิน 20 ตัวอักษร		B
27.	วันที่เกิดของผู้ขับขี่ขณะเกิดเหตุ	DriverBirthDayInAccident	วันที่เกิดของผู้ขับขี่ขณะเกิดเหตุ	Date (yyyymmdd)		1) รูปแบบวันที่ถูกต้อง		@
28.	รหัสเพศของผู้ขับขี่ขณะเกิดเหตุ	DriverGenderInAccident	รหัสเพศ “M” = เพศชาย “F” = เพศหญิง	String(1)		1) ต้องมีค่าเป็น “M”, “F” 2) ความยาวไม่เกิน 1 ตัวอักษร		@
29.	รหัสอาชีพของผู้ขับขี่ขณะเกิดเหตุ	DriverOccupationInAccident	รหัสอาชีพของผู้ขับขี่ขณะเกิดเหตุ	String(4)		1) รหัสต้องมีในตารางที่ 6 2) ความยาวไม่เกิน 4 ตัวอักษร		@
30.	จำนวนเงิน Deductible ตาม OD	ODDeductibleAmt	จำนวนเงิน Deductible ตาม OD	Number(15,2)	1) กรณีไม่มีค่ากำหนดให้รายงาน 0.00 2) ถ้าประเภทกลุ่มรายงานเป็น “EC” ให้รายงานตามค่าที่แท้จริง เช่น ประมาณการครั้งแรกส่งยอดบวก ปรับปรุงลดประมาณการให้ส่งค่าลบ ปรับปรุงเพิ่มประมาณการให้ส่งค่าบวก	1) Not Null/Not Blank 2) ต้องเป็นตัวเลขเท่านั้น	1) กรณีประเภทกลุ่มรายการ “CP” ให้จำนวนเงินติดลบ 2) กรณีประเภทกลุ่มรายการ “P” จำนวนเงินต้องเป็นค่าบวกเท่านั้น	@
31.	จำนวนเงิน Deductible ตาม TPPD	TPPDeductibleAmt	จำนวนเงิน Deductible ตาม TPPD	Number(15,2)	1) กรณีไม่มีค่ากำหนดให้รายงาน 0.00 2) ถ้าประเภทกลุ่มรายงานเป็น “EC” ให้รายงานตามค่าที่แท้จริง เช่น ประมาณการครั้งแรกส่งยอดบวก ปรับปรุงลดประมาณการให้ส่งค่าลบ ปรับปรุงเพิ่มประมาณการให้ส่งค่าบวก	1) Not Null/Not Blank 2) ต้องเป็นตัวเลขเท่านั้น	1) กรณีประเภทกลุ่มรายการ “CP” ให้จำนวนเงินติดลบ 2) กรณีประเภทกลุ่มรายการ “P” จำนวนเงินต้องเป็นค่าบวกเท่านั้น	@

ลำดับที่	ชื่อข้อมูลภาษาไทย	ชื่อข้อมูลภาษาอังกฤษ	คำอธิบาย	Data Type/Size	ข้อกำหนดของฟิลด์	การตรวจสอบข้อมูลขั้นต้น	การตรวจสอบข้อมูลเชิงลึก	*
32.	จำนวนเงินประมาณการ/ จ่ายค่าสินไหมทดแทนรวม ตาม TPPD ครั้งนี้	TPPDTotalAmt	จำนวนเงินประมาณการ/ จ่าย ค่าสินไหมทดแทนรวมตาม TPPD ครั้งนี้	Number(15,2)	1) กรณีไม่มีค่ากำหนดให้ รายงาน 0.00 2) ถ้าประเภทกลุ่มรายงาน เป็น "EC" ให้รายงานตามค่า ที่แท้จริง เช่น ประมาณการ ครั้งแรกส่งยอดบวก ปรับปรุง ลดประมาณการให้ส่งค่าลบ ปรับปรุงเพิ่มประมาณการ ให้ส่งค่าบวก	1) Not Null/Not Blank 2) ต้องเป็นตัวเลขเท่านั้น	1) กรณีประเภทกลุ่มรายการ "CP" ให้จำนวนเงินติดลบ 2) กรณีประเภทกลุ่มรายการ "P" จำนวนเงินต้องเป็นค่าบวกเท่านั้น 3) กรณีมีการส่งข้อมูลจำนวนเงิน สินไหมรวม TPPD ต่อครั้ง จะตรวจสอบกับผลรวมในแฟ้ม สินไหม TPPD	@
33.	จำนวนเงินประมาณการ/ จ่าย ค่าสินไหมทดแทนรวม ตาม TPBI ครั้งนี้	TPBITotalAmt	จำนวนเงินประมาณการ/ จ่าย ค่าสินไหมทดแทนรวมตาม TPBI ครั้งนี้	Number(15,2)	1) กรณีไม่มีค่ากำหนดให้ รายงาน 0.00 2) ถ้าประเภทกลุ่มรายงาน เป็น "EC" ให้รายงานตามค่า ที่แท้จริง เช่น ประมาณการ ครั้งแรกส่งยอดบวก ปรับปรุง ลดประมาณการให้ส่งค่าลบ ปรับปรุงเพิ่มประมาณการ ให้ส่งค่าบวก	1) Not Null/Not Blank 2) ต้องเป็นตัวเลขเท่านั้น	1) กรณีประเภทกลุ่มรายการ "CP" ให้จำนวนเงินติดลบ 2) กรณีประเภทกลุ่มรายการ "P" จำนวนเงินต้องเป็นค่าบวกเท่านั้น 3) กรณีมีการส่งข้อมูลจำนวนเงิน สินไหมรวม TPBI ต่อครั้ง จะตรวจสอบกับผลรวมในแฟ้ม สินไหม TPBI	@
34.	จำนวนเงินประมาณการ/ จ่ายค่าสินไหมทดแทนรวม ตาม ร.ย. 01 ครั้งนี้	EX01TotalAmt	จำนวนเงินประมาณการ/ จ่าย ค่าสินไหมทดแทนรวม ตาม ร.ย. 01 ครั้งนี้	Number(15,2)	1) กรณีไม่มีค่ากำหนดให้ รายงาน 0.00 2) ถ้าประเภทกลุ่มรายงาน เป็น "EC" ให้รายงานตามค่า ที่แท้จริง เช่น ประมาณการ ครั้งแรกส่งยอดบวก ปรับปรุง ลดประมาณการให้ส่งค่าลบ ปรับปรุงเพิ่มประมาณการ ให้ส่งค่าบวก	1) Not Null/Not Blank 2) ต้องเป็นตัวเลขเท่านั้น	1) กรณีประเภทกลุ่มรายการ "CP" ให้จำนวนเงินติดลบ 2) กรณีประเภทกลุ่มรายการ "P" จำนวนเงินต้องเป็นค่าบวกเท่านั้น 3) กรณีมีการส่งข้อมูลจำนวนเงิน สินไหมรวม ร.ย. 01 ต่อครั้ง จะตรวจสอบกับแฟ้มสินไหม ร.ย. 01, 02, 03	@
35.	จำนวนเงินประมาณการ/ จ่ายค่าสินไหมทดแทนรวม ตาม ร.ย. 02 ครั้งนี้	Ex02TotalAmt	จำนวนเงินประมาณการ/ จ่าย ค่าสินไหมทดแทนรวม ตาม ร.ย. 02 ครั้งนี้	Number(15,2)	1) กรณีไม่มีค่ากำหนดให้ รายงาน 0.00 2) ถ้าประเภทกลุ่มรายงาน เป็น "EC" ให้รายงานตามค่า ที่แท้จริง เช่น ประมาณการ ครั้งแรกส่งยอดบวก ปรับปรุง ลดประมาณการให้ส่งค่าลบ ปรับปรุงเพิ่มประมาณการ ให้ส่งค่าบวก	1) Not Null/Not Blank 2) ต้องเป็นตัวเลขเท่านั้น	1) กรณีประเภทกลุ่มรายการ "CP" ให้จำนวนเงินติดลบ 2) กรณีประเภทกลุ่มรายการ "P" จำนวนเงินต้องเป็นค่าบวกเท่านั้น 3) กรณีมีการส่งข้อมูลจำนวนเงิน สินไหมรวม ร.ย. 02 ต่อครั้ง จะตรวจสอบกับแฟ้มสินไหม ร.ย. 01, 02, 03	@

ลำดับที่	ชื่อข้อมูลภาษาไทย	ชื่อข้อมูลภาษาอังกฤษ	คำอธิบาย	Data Type/Size	ข้อกำหนดของฟิลด์	การตรวจสอบข้อมูลขั้นต้น	การตรวจสอบข้อมูลเชิงลึก	*
36.	จำนวนเงินประมาณการ/ จ่ายค่าสินไหมทดแทนรวม ตาม ร.ย. 03 ครั้งนี้	EX03TotalAmt	จำนวนเงินประมาณการ/ จ่าย ค่าสินไหมทดแทนรวม ตาม ร.ย. 03 ครั้งนี้	Number(15,2)	1) กรณีไม่มีค่ากำหนดให้ รายงาน 0.00 2) ถ้าประเภทกลุ่มรายงาน เป็น "EC" ให้รายงานตามค่า ที่แท้จริง เช่น ประมาณการ ครั้งแรกส่งยอดบวก ปรับปรุง ลดประมาณการให้ส่งค่าลบ ปรับปรุงเพิ่มประมาณการ ให้ส่งค่าบวก	1) Not Null/Not Blank 2) ต้องเป็นตัวเลขเท่านั้น	1) กรณีประเภทกลุ่มรายการ "CP" ให้จำนวนเงินติดลบ 2) กรณีประเภทกลุ่มรายการ "P" จำนวนเงินต้องเป็นค่าบวกเท่านั้น 3) กรณีมีการส่งข้อมูลจำนวนเงิน สินไหมรวม ร.ย. 03 ต่อครั้ง จะตรวจสอบกับแฟ้มสินไหม ร.ย. 01, 02, 03	@
37.	จำนวนเงินประมาณการ/ จ่ายค่าสินไหมทดแทนรวม ตาม OD , F&T ครั้งนี้	ODFTTotalAmt	จำนวนเงินประมาณการ/ จ่าย ค่าสินไหมทดแทนรวม ตาม OD , F&T ครั้งนี้	Number(15,2)	1) กรณีไม่มีค่ากำหนดให้ รายงาน 0.00 2) ถ้าประเภทกลุ่มรายงาน เป็น "EC" ให้รายงานตามค่า ที่แท้จริง เช่น ประมาณการ ครั้งแรกส่งยอดบวก ปรับปรุง ลดประมาณการให้ส่งค่าลบ ปรับปรุงเพิ่มประมาณการ ให้ส่งค่าบวก	1) Not Null/Not Blank 2) ต้องเป็นตัวเลขเท่านั้น	1) กรณีประเภทกลุ่มรายการ "CP" ให้จำนวนเงินติดลบ 2) กรณีประเภทกลุ่มรายการ "P" จำนวนเงินต้องเป็นค่าบวกเท่านั้น 3) กรณีมีการส่งข้อมูลจำนวนเงิน สินไหมรวม OD, F&T ต่อครั้ง จะตรวจสอบกับผลรวมในแฟ้ม สินไหม OD	@
38.	จำนวนเงินประมาณการ/ จ่ายค่าสินไหมทดแทน ทั้งหมด	ClaimTotalAmt	จะต้องเท่ากับผลรวมของ OD, F&T, TPPD, TPBI, ร.ย. 01, ร.ย. 02, ร.ย. 03	Number(15,2)	1) กรณีไม่มีค่ากำหนดให้ รายงาน 0.00 2) ถ้าประเภทกลุ่มรายงาน เป็น "EC" ให้รายงานตามค่า ที่แท้จริง เช่น ประมาณการ ครั้งแรกส่งยอดบวก ปรับปรุง ลดประมาณการให้ส่งค่าลบ ปรับปรุงเพิ่มประมาณการ ให้ส่งค่าบวก	1) Not Null/Not Blank 2) ต้องเป็นตัวเลขเท่านั้น	1) กรณีประเภทกลุ่มรายการ "CP" ให้จำนวนเงินติดลบ 2) กรณีประเภทกลุ่มรายการ "P" จำนวนเงินต้องเป็นค่าบวกเท่านั้น 3) จะต้องเท่ากับผลรวมของ OD, F&T, TPPD, TPBI, ร.ย. 01, ร.ย. 02, ร.ย. 03	@
39.	จำนวนเงินประมาณการ/ จ่ายค่าสินไหมทดแทนรวม ตามความคุ้มครองอื่นๆของ กรมธรรม์ประกันภัย ครั้งนี้	OthersTotalClaimAmt	จำนวนเงินประมาณการ/ จ่าย ค่าสินไหมทดแทนรวมตาม ความคุ้มครองอื่นๆของกรมธรรม์ ประกันภัย ครั้งนี้	Number(15,2)	1) กรณีไม่มีค่ากำหนดให้ รายงาน 0.00 2) ถ้าประเภทกลุ่มรายงาน เป็น "EC" ให้รายงานตามค่า ที่แท้จริง เช่น ประมาณการ ครั้งแรกส่งยอดบวก ปรับปรุง ลดประมาณการให้ส่งค่าลบ ปรับปรุงเพิ่มประมาณการ ให้ส่งค่าบวก	1) Not Null/Not Blank 2) ต้องเป็นตัวเลขเท่านั้น	1) กรณีประเภทกลุ่มรายการ "CP" ให้จำนวนเงินติดลบ 2) กรณีประเภทกลุ่มรายการ "P" จำนวนเงินต้องเป็นค่าบวกเท่านั้น 3) กรณีมีการส่งข้อมูลจำนวนเงิน สินไหมรวมตามความคุ้มครองอื่นๆ มากกว่า 0 จะตรวจสอบกับแฟ้ม สินไหมทดแทนตามความคุ้มครอง อื่นๆ	@

ลำดับที่	ชื่อข้อมูลภาษาไทย	ชื่อข้อมูลภาษาอังกฤษ	คำอธิบาย	Data Type/Size	ข้อกำหนดของฟิลด์	การตรวจสอบข้อมูลขั้นต้น	การตรวจสอบข้อมูลเชิงลึก	*
40.	ค่าจัดการสินไหมทดแทน	ManageAmt	เช่น ค่ารถยก, ค่ารถลาก, ฯลฯ	Number(15,2)	1) กรณีไม่มีค่ากำหนดให้ รายงาน 0.00 2) ถ้าประเภทกลุ่มรายงาน เป็น “EC” ให้รายงานตามค่าที่แท้จริง เช่น ประมาณการ ครั้งแรกส่งยอดบวก ปรับปรุง ลดประมาณการให้ส่งค่าลบ ปรับปรุงเพิ่มประมาณการ ให้ส่งค่าบวก	1) Not Null/Not Blank 2) ต้องเป็นตัวเลขเท่านั้น	1) กรณีประเภทกลุ่มรายการ “CP” ให้จำนวนเงินติดลบ 2) กรณีประเภทกลุ่มรายการ “P” จำนวนเงินต้องเป็นค่าบวกเท่านั้น	@
41.	ค่าสำรวจภัย	SurveyAmt	ค่าสำรวจภัย	Number(15,2)	1) กรณีไม่มีค่ากำหนดให้ รายงาน 0.00 2) ถ้าประเภทกลุ่มรายงาน เป็น “EC” ให้รายงานตามค่าที่แท้จริง เช่น ประมาณการ ครั้งแรกส่งยอดบวก ปรับปรุง ลดประมาณการให้ส่งค่าลบ ปรับปรุงเพิ่มประมาณการ ให้ส่งค่าบวก	1) Not Null/Not Blank 2) ต้องเป็นตัวเลขเท่านั้น	1) กรณีประเภทกลุ่มรายการ “CP” ให้จำนวนเงินติดลบ 2) กรณีประเภทกลุ่มรายการ “P” จำนวนเงินต้องเป็นค่าบวกเท่านั้น	@
42.	สถานะของการส่งข้อมูล	TransactionStatus	สถานะของการส่งข้อมูล “N” = รายการใหม่ “U” = รายการแก้ไข “C” = รายการยกเลิก	String(1)	กรณีเป็นการส่งข้อมูลเพื่อปรับปรุงข้อมูลที่จัดส่งให้สำนักงาน คปภ. ให้ใส่รหัส เป็น “U” (รายการแก้ไข) หรือ “C” (รายการยกเลิก)	1) Not Null/Not Blank 2) ต้องมีค่าเป็น “N”, “U”, “C” 3) ความยาวต้องเท่ากับ 1 ตัวอักษร		@
43.	หมายเลขอ้างอิงรายการ	ReferenceNumber	หมายเลขอ้างอิงที่ออกให้โดยระบบ Insurance Bureau	String(35)	ใส่ค่าหมายเลขอ้างอิงในกรณีที่เป็นการแก้ไข/ยกเลิกข้อมูล	1) Not Null/Not Blank กรณีสถานะของการส่งข้อมูล เป็น “U”, “C” 2) ความยาวไม่เกิน 35 ตัวอักษร		@

หมายเหตุ : # คีย์หลักของข้อมูล (Primary Key) ประกอบด้วย รหัสบริษัทประกันภัย, เลขที่สินไหมทดแทน, ประเภทกลุ่มรายการ, วันที่ประมาณการหรืออนุมัติจ่ายสินไหม, ครั้งที่ประมาณการ/จ่ายสินไหม
ห้ามระบุค่าซ้ำในกรณีส่งสถานะของการส่งข้อมูล “N”

3.2. ตารางค่าสินไหมทดแทนตามความคุ้มครองความเสียหายต่อรถยนต์และความคุ้มครองรถยนต์สูญหาย ไฟไหม้

ลำดับที่	ชื่อข้อมูลภาษาไทย	ชื่อข้อมูลภาษาอังกฤษ	คำอธิบาย	Data Type/Size	ข้อกำหนดของฟิลด์	การตรวจสอบข้อมูลขั้นต้น	การตรวจสอบข้อมูลเชิงลึก	*
1.	รหัสบริษัทประกันภัย	CompanyCode	รหัสบริษัทประกันภัย ตามที่สำนักงาน คปภ. กำหนด (อ้างอิงตารางที่ 1)	String(4)	รหัสบริษัทประกันภัย ตามที่สำนักงาน คปภ. กำหนด	1) Not Null/Not Blank 2) รหัสต้องมีอยู่ในตารางที่ 1 3) ความยาวต้องเท่ากับ 4 ตัวอักษร	(#) คีย์หลักของข้อมูล ห้ามระบุค่าซ้ำ	@
2.	เลขที่สินไหมทดแทน	ClaimNumber	เลขที่สินไหมทดแทน ตามที่บริษัทประกันภัยกำหนด	String(30)		1) Not Null/Not Blank 2) ความยาวไม่เกิน 30 ตัวอักษร	(#) คีย์หลักของข้อมูล ห้ามระบุค่าซ้ำ	@
3.	ประเภทกลุ่มรายการ	ClaimGroup	ประเภทกลุ่มรายการ “EC” = ประมาณการจ่ายค่าสินไหม ทดแทน (Estimate Claim) ให้ระบุค่าเปลี่ยนแปลง “P” = จ่ายค่าสินไหมทดแทน (Paid Claim) “CP” = ยกเลิกรายการจ่าย	String(2)		1) Not Null/Not Blank 2) ต้องมีค่าเป็น “EC”, “P”, “CP” 3) ความยาวไม่เกิน 2 ตัวอักษร	(#) คีย์หลักของข้อมูล ห้ามระบุค่าซ้ำ 1) กรณีประเภทกลุ่มรายการ = “CP” จะต้องอ้างอิงรายการ ที่มีประเภทกลุ่มรายการ = “P” ในฐานข้อมูล Data Center ได้	@
4.	วันที่ประมาณการหรืออนุมัติ จ่ายสินไหม (ให้ระบุ ปี ค.ศ.)	AccountingDate	วันที่ประมาณการสินไหมทดแทน หรือวันที่จ่ายสินไหมทดแทน โดยจัดส่งเป็น ค.ศ.	Date (yyyymmdd)		1) Not Null/Not Blank 2) รูปแบบวันที่ถูกต้อง	(#) คีย์หลักของข้อมูล ห้ามระบุค่าซ้ำ	@
5.	ครั้งที่ประมาณการ/จ่าย สินไหม	ClaimSeq	ครั้งที่ประมาณการ หรือ จ่ายสินไหม ทดแทนภายใต้เลขที่สินไหมทดแทน หนึ่งๆ	Number(5)	กรณีไม่สามารถระบุได้ให้ระบุค่า 1	1) Not Null/Not Blank 2) ต้องเป็นตัวเลขเท่านั้น	(#) คีย์หลักของข้อมูล ห้ามระบุค่าซ้ำ	@
6.	จำนวนเงินประมาณการ/ จ่ายค่าสินไหมทดแทนตาม OD ของค่าซ่อม ก่อนหัก Deductible	ODRepairAmt	จำนวนเงินประมาณการ/จ่าย ค่า สินไหมทดแทนตาม OD ของค่าซ่อมก่อนหัก Deductible	Number(15,2)	1) กรณีไม่มีค่ากำหนด ให้รายงาน 0.00 2) ถ้าประเภทกลุ่มรายการเป็น “EC” ให้รายงานตามค่าที่แท้จริง เช่น ประมาณการครั้งแรกส่งยอด บวก ปรับปรุงลดประมาณการให้ส่ง ค่าลบ ปรับปรุงเพิ่มประมาณการ ให้ส่งค่าบวก	1) Not Null/Not Blank 2) ต้องเป็นตัวเลขเท่านั้น		@
7.	จำนวนเงินประมาณการ/ จ่ายค่าสินไหมทดแทนตาม OD ของค่าอะไหล่ ก่อนหัก Deductible	ODSparePartsAmt	จำนวนเงินประมาณการ/จ่าย ค่า สินไหมทดแทนตาม OD ของค่าอะไหล่ ก่อนหัก Deductible	Number(15,2)	1) กรณีไม่มีค่ากำหนด ให้รายงาน 0.00 2) ถ้าประเภทกลุ่มรายการเป็น “EC” ให้รายงานตามค่าที่แท้จริง เช่น ประมาณการครั้งแรกส่งยอด บวก ปรับปรุงลดประมาณการให้ส่ง ค่าลบ ปรับปรุงเพิ่มประมาณการ ให้ส่งค่าบวก	1) Not Null/Not Blank 2) ต้องเป็นตัวเลขเท่านั้น		@

ลำดับที่	ชื่อข้อมูลภาษาไทย	ชื่อข้อมูลภาษาอังกฤษ	คำอธิบาย	Data Type/Size	ข้อกำหนดของฟิลด์	การตรวจสอบข้อมูลขั้นต้น	การตรวจสอบข้อมูลเชิงลึก	*
8.	จำนวนเงินประมาณการ/ จ่ายค่าสินไหมทดแทนตาม OD กรณีอื่นๆ ก่อนหัก Deductible	ODOtherAmt	จำนวนเงินประมาณการ/ จ่ายค่าสินไหมทดแทนตาม OD กรณีอื่นๆ ก่อนหัก Deductible	Number(15,2)	1) กรณีไม่มีค่ากำหนด ให้รายงาน 0.00 2) ถ้าประเภทกลุ่มรายงานเป็น “EC” ให้รายงานตามค่าที่แท้จริง เช่น ประมาณการครั้งแรกส่งยอด บวก ปรับปรุงลดประมาณการให้ส่ง ค่าลบ ปรับปรุงเพิ่มประมาณการ ให้ส่งค่าบวก	1) Not Null/Not Blank 2) ต้องเป็นตัวเลขเท่านั้น		@
9.	จำนวนเงินประมาณการ/ จ่ายค่าสินไหมทดแทน รวมตาม OD	ODTotalAmt	จำนวนเงินประมาณการ/ จ่ายค่าสินไหมทดแทน รวมตาม OD	Number(15,2)	1) กรณีไม่มีค่ากำหนด ให้รายงาน 0.00 2) ถ้าประเภทกลุ่มรายงานเป็น “EC” ให้รายงานตามค่าที่แท้จริง เช่น ประมาณการครั้งแรกส่งยอด บวก ปรับปรุงลดประมาณการให้ส่ง ค่าลบ ปรับปรุงเพิ่มประมาณการ ให้ส่งค่าบวก	1) Not Null/Not Blank 2) ต้องเป็นตัวเลขเท่านั้น		@
10.	จำนวนเงินประมาณการ/ จ่ายค่าสินไหมทดแทน กรณีไฟไหม้	FireTotalAmt	จำนวนเงินประมาณการ/ จ่ายค่าสินไหมทดแทน กรณีไฟไหม้	Number(15,2)	1) กรณีไม่มีค่ากำหนด ให้รายงาน 0.00 2) ถ้าประเภทกลุ่มรายงานเป็น “EC” ให้รายงานตามค่าที่แท้จริง เช่น ประมาณการครั้งแรกส่งยอด บวก ปรับปรุงลดประมาณการให้ส่ง ค่าลบ ปรับปรุงเพิ่มประมาณการ ให้ส่งค่าบวก	1) Not Null/Not Blank 2) ต้องเป็นตัวเลขเท่านั้น		@
11.	จำนวนเงินประมาณการ/ จ่าย ค่าสินไหมทดแทน กรณีสูญหาย/ลักทรัพย์	TheftTotalAmt	จำนวนเงินประมาณการ/ จ่ายค่าสินไหมทดแทน กรณีสูญหาย/ลักทรัพย์	Number(15,2)	1) กรณีไม่มีค่ากำหนด ให้รายงาน 0.00 2) ถ้าประเภทกลุ่มรายงานเป็น “EC” ให้รายงานตามค่าที่แท้จริง เช่น ประมาณการครั้งแรกส่งยอด บวก ปรับปรุงลดประมาณการให้ส่ง ค่าลบ ปรับปรุงเพิ่มประมาณการ ให้ส่งค่าบวก	1) Not Null/Not Blank 2) ต้องเป็นตัวเลขเท่านั้น		@
12.	สถานะของการส่งข้อมูล	TransactionStatus	สถานะของการส่งข้อมูล “N” = รายการใหม่ “U” = รายการแก้ไข “C” = รายการยกเลิก	String(1)	กรณีเป็นการส่งข้อมูลเพื่อปรับปรุง ข้อมูลที่จัดส่งให้สำนักงาน คปภ. ให้ใส่รหัสเป็น “U” (รายการแก้ไข) หรือ “C” (รายการยกเลิก)	1) Not Null/Not Blank 2) ต้องมีค่าเป็น “N”, “U”, “C” 2) ความยาวต้องเท่ากับ 1 ตัวอักษร		@

ลำดับที่	ชื่อข้อมูลภาษาไทย	ชื่อข้อมูลภาษาอังกฤษ	คำอธิบาย	Data Type/Size	ข้อกำหนดของฟิลด์	การตรวจสอบข้อมูลขั้นต้น	การตรวจสอบข้อมูลเชิงลึก	*
13.	หมายเลขอ้างอิงรายการ	ReferenceNumber	หมายเลขอ้างอิงที่ออกให้โดยระบบ Insurance Bureau	String(35)	ใส่ค่าหมายเลขอ้างอิงในกรณีที่เป็น การแก้ไข/ยกเลิกข้อมูล	1) Not Null/Not Blank กรณีสถานะของการส่งข้อมูลเป็น "U", "C" 2) ความยาวไม่เกิน 35 ตัวอักษร		@

หมายเหตุ : # คีย์หลักของข้อมูล (Primary Key) ประกอบด้วย รหัสบริษัทประกันภัย, เลขที่สินไหมทดแทน, ประเภทกลุ่มรายการ, วันที่ประมาณการหรืออนุมัติจ่ายสินไหม, ครั้งที่ประมาณการ/จ่ายสินไหม

ห้ามระบุค่าซ้ำในกรณีสถานะของการส่งข้อมูล "N"

3.3. ตารางค่าสินไหมทดแทน ตามความคุ้มครองความรับผิดความเสียหายต่อทรัพย์สินของบุคคลภายนอก (TPPD)

ลำดับที่	ชื่อข้อมูลภาษาไทย	ชื่อข้อมูลภาษาอังกฤษ	คำอธิบาย	Data Type/Size	ข้อกำหนดของฟิลด์	การตรวจสอบข้อมูลขั้นต้น	การตรวจสอบข้อมูลเชิงลึก	*
1.	รหัสบริษัทประกันภัย	CompanyCode	รหัสบริษัทประกันภัย ตามที่สำนักงาน คปภ. กำหนด (อ้างอิงตารางที่ 1)	String(4)	รหัสบริษัทประกันภัย ตามที่สำนักงาน คปภ. กำหนด	1) Not Null/Not Blank 2) รหัสต้องมีอยู่ในตารางที่ 1 3) ความยาวต้องเท่ากับ 4 ตัวอักษร	(#) คีย์หลักของข้อมูล ห้ามระบุค่าซ้ำ	@
2.	เลขที่สินไหมทดแทน	ClaimNumber	เลขที่สินไหมทดแทน ตามที่บริษัทประกันภัยกำหนด	String(30)		1) Not Null/Not Blank 2) ความยาวไม่เกิน 30 ตัวอักษร	(#) คีย์หลักของข้อมูล ห้ามระบุค่าซ้ำ	@
3.	ประเภทกลุ่มรายการ	ClaimGroup	ประเภทกลุ่มรายการ “EC” = ประมาณการจ่ายค่าสินไหมทดแทน (Estimate Claim) ให้ระบุค่าเปลี่ยนแปลง “P” = จ่ายค่าสินไหมทดแทน (Paid Claim) “CP” = ยกเลิกรายการจ่าย	String(2)		1) Not Null/Not Blank 2) ต้องมีค่าเป็น “EC”, “P”, “CP” 3) ความยาวไม่เกิน 2 ตัวอักษร	(#) คีย์หลักของข้อมูล ห้ามระบุค่าซ้ำ 1) กรณีประเภทกลุ่มรายการ = “CP” จะต้องอ้างอิงรายการที่มีประเภทกลุ่มรายการ = “P” ในฐานข้อมูล Data Center ได้	@
4.	วันที่ประมาณการหรืออนุมัติจ่ายสินไหม (ให้ระบุ ปี ค.ศ.)	AccountingDate	วันที่ประมาณการสินไหมทดแทน หรือวันที่จ่ายสินไหมทดแทน โดยจัดส่งเป็น ค.ศ.	Date (yyyymmdd)		1) Not Null/Not Blank 2) รูปแบบวันที่ถูกต้อง	(#) คีย์หลักของข้อมูล ห้ามระบุค่าซ้ำ	@
5.	ครั้งที่ประมาณการ/จ่ายสินไหม	ClaimSeq	ครั้งที่ประมาณการ หรือ จ่ายสินไหมทดแทนภายใต้เลขที่สินไหมทดแทนหนึ่งๆ	Number(5)	กรณีไม่สามารถระบุได้ ให้ระบุค่า 1	1) Not Null/Not Blank 2) ต้องเป็นตัวเลขเท่านั้น	(#) คีย์หลักของข้อมูล ห้ามระบุค่าซ้ำ	@
6.	ลำดับที่ของคู่กรณี	LitigantSeq	ลำดับที่ของคู่กรณี	Number(3)		1) Not Null/Not Blank 2) ต้องเป็นตัวเลขเท่านั้น	(#) คีย์หลักของข้อมูล ห้ามระบุค่าซ้ำ	@
7.	เลขทะเบียนรถคู่กรณี	LitigantLicense	เลขทะเบียนรถคู่กรณี	String(20)		1) ความยาวไม่เกิน 20 ตัวอักษร		@
8.	รหัสจังหวัดตามทะเบียนรถคู่กรณี	LitigantLicenseProvince	รหัสจังหวัดตามทะเบียนรถคู่กรณี (อ้างอิงตารางที่ 5)	String(2)		1) รหัสต้องมีในตารางที่ 5 2) ความยาวไม่เกิน 2 ตัวอักษร	1) Not Null/Not Blank กรณีไม่ใช่สินไหมทดแทนของทรัพย์สินอื่นๆ	@
9.	รหัสประเทศ	LitigantVehicleCountry Code	รหัสประเทศตามทะเบียนรถคู่กรณี (อ้างอิงตารางที่ 8)	String(3)		1) รหัสต้องมีในตารางที่ 8 2) ความยาวไม่เกิน 3 ตัวอักษร	1) Not Null/Not Blank กรณีไม่ใช่สินไหมทดแทนของทรัพย์สินอื่นๆ	@
10.	ชื่อยี่ห้อของคู่กรณี	LitigantBrand	ชื่อยี่ห้อของคู่กรณี	String(20)	เป็นภาษาอังกฤษตัวพิมพ์ใหญ่เท่านั้น	1) ความยาวไม่เกิน 20 ตัวอักษร		@
11.	ชื่อ Model รถของคู่กรณี	LitigantModel	ชื่อ Model รถของคู่กรณี	String(50)	เป็นภาษาอังกฤษตัวพิมพ์ใหญ่เท่านั้น	1) ความยาวไม่เกิน 50 ตัวอักษร		@
12.	ชื่อ Model ย่อยของรถคู่กรณี	LitigantSubModel	ชื่อ Model ย่อยของรถคู่กรณี	String(50)	เป็นภาษาอังกฤษตัวพิมพ์ใหญ่เท่านั้น	1) ความยาวไม่เกิน 50 ตัวอักษร		@

ลำดับที่	ชื่อข้อมูลภาษาไทย	ชื่อข้อมูลภาษาอังกฤษ	คำอธิบาย	Data Type/Size	ข้อกำหนดของฟิลด์	การตรวจสอบข้อมูลขั้นต้น	การตรวจสอบข้อมูลเชิงลึก	*
13.	รหัสบริษัทประกันภัยของรถคู่กรณี	LitigantCompanyCode	รหัสบริษัทประกันภัยของรถคู่กรณี	String(4)	1) รหัสต้องมีในตารางที่ 1	1) ความยาวไม่เกิน 4 ตัวอักษร		@
14.	เลขที่กรมธรรม์ประกันภัยของรถคู่กรณี	LitigantPolicyNumber	เลขที่กรมธรรม์ประกันภัยของรถคู่กรณี	String(30)		1) ความยาวไม่เกิน 30 ตัวอักษร		@
15.	จำนวนเงินค่าสินไหมทดแทนตาม TPPD ของค่าซ่อม ในส่วนรถยนต์ก่อนหัก DEDUCTIBLE	TPPDRepairAmt	จำนวนเงินค่าสินไหมทดแทนตาม TPPD ของค่าซ่อม ในส่วนรถยนต์ก่อนหัก DEDUCTIBLE	Number(15,2)	1) กรณีไม่มีค่ากำหนดให้รายงาน 0.00 2) ถ้าประเภทกลุ่มรายงานเป็น "EC" ให้รายงานตามค่าที่แท้จริง เช่น ประมาณการครั้งแรกส่งยอดบวก ปรับปรุงลดประมาณการให้ส่งค่าลบ ปรับปรุงเพิ่มประมาณการให้ส่งค่าบวก	1) Not Null/Not Blank 2) ต้องเป็นตัวเลขเท่านั้น	1) กรณีประเภทกลุ่มรายการ "CP" ให้จำนวนเงินติดลบ 2) กรณีประเภทกลุ่มรายการ "P" จำนวนเงินต้องเป็นค่าบวกเท่านั้น	@
16.	จำนวนเงินประมาณการ/จ่ายค่าสินไหมทดแทนตาม TPPD ของค่าอะไหล่ ในส่วนรถยนต์ก่อนหัก DEDUCTIBLE	TPPD SparePartsAmt	จำนวนเงินประมาณการ/จ่ายค่าสินไหมทดแทนตาม TPPD ของค่าอะไหล่ ในส่วนรถยนต์ก่อนหัก DEDUCTIBLE เป็นจำนวนเงินเฉพาะส่วนที่เกินจากกรมธรรม์ประกันภัยคุ้มครองผู้ประสบภัยจากรถ	Number(15,2)	1) กรณีไม่มีค่ากำหนดให้รายงาน 0.00 2) ถ้าประเภทกลุ่มรายงานเป็น "EC" ให้รายงานตามค่าที่แท้จริง เช่น ประมาณการครั้งแรกส่งยอดบวก ปรับปรุงลดประมาณการให้ส่งค่าลบ ปรับปรุงเพิ่มประมาณการให้ส่งค่าบวก	1) Not Null/Not Blank 2) ต้องเป็นตัวเลขเท่านั้น	1) กรณีประเภทกลุ่มรายการ "CP" ให้จำนวนเงินติดลบ 2) กรณีประเภทกลุ่มรายการ "P" จำนวนเงินต้องเป็นค่าบวกเท่านั้น	@
17.	จำนวนเงินประมาณการ/จ่ายค่าสินไหมทดแทนตาม TPPD กรณีอื่นๆ ในส่วนรถยนต์ก่อนหัก DEDUCTIBLE	TPPD OtherAmt	จำนวนเงินประมาณการ/จ่ายค่าสินไหมทดแทนตาม TPPD กรณีอื่นๆ ในส่วนรถยนต์ก่อนหัก DEDUCTIBLE เป็นจำนวนเงินเฉพาะส่วนที่เกินจากกรมธรรม์ประกันภัยคุ้มครองผู้ประสบภัยจากรถ	Number(15,2)	1) กรณีไม่มีค่ากำหนดให้รายงาน 0.00 2) ถ้าประเภทกลุ่มรายงานเป็น "EC" ให้รายงานตามค่าที่แท้จริง เช่น ประมาณการครั้งแรกส่งยอดบวก ปรับปรุงลดประมาณการให้ส่งค่าลบ ปรับปรุงเพิ่มประมาณการให้ส่งค่าบวก	1) Not Null/Not Blank 2) ต้องเป็นตัวเลขเท่านั้น	1) กรณีประเภทกลุ่มรายการ "CP" ให้จำนวนเงินติดลบ 2) กรณีประเภทกลุ่มรายการ "P" จำนวนเงินต้องเป็นค่าบวกเท่านั้น	@
18.	จำนวนเงินประมาณการ/จ่ายค่าสินไหมทดแทนตาม TPPD ในส่วนทรัพย์สินอื่นก่อนหัก DEDUCTIBLE	TPPD AssetAmt	จำนวนเงินประมาณการ/จ่ายค่าสินไหมทดแทนตาม TPPD ในส่วนทรัพย์สินอื่น ก่อนหัก DEDUCTIBLE เป็นจำนวนเงินเฉพาะส่วนที่เกินจากกรมธรรม์ประกันภัยคุ้มครองผู้ประสบภัย	Number(15,2)	1) กรณีไม่มีค่ากำหนดให้รายงาน 0.00 2) ถ้าประเภทกลุ่มรายงานเป็น "EC" ให้รายงานตามค่าที่แท้จริง เช่น ประมาณการครั้งแรกส่งยอดบวก ปรับปรุง	1) Not Null/Not Blank 2) ต้องเป็นตัวเลขเท่านั้น	1) กรณีประเภทกลุ่มรายการ "CP" ให้จำนวนเงินติดลบ 2) กรณีประเภทกลุ่มรายการ "P" จำนวนเงินต้องเป็นค่าบวกเท่านั้น	@

ลำดับที่	ชื่อข้อมูลภาษาไทย	ชื่อข้อมูลภาษาอังกฤษ	คำอธิบาย	Data Type/Size	ข้อกำหนดของฟิลด์	การตรวจสอบข้อมูลขั้นต้น	การตรวจสอบข้อมูลเชิงลึก	*
			จากภัย		ลดประมาณการให้ส่งค่าลบ ปรับปรุงเพิ่มประมาณการ ให้ส่งค่าบวก			
19.	สถานะของการส่งข้อมูล	TransactionStatus	สถานะของการส่งข้อมูล “N” = รายการใหม่ “U” = รายการแก้ไข “C” = รายการยกเลิก	String(1)	กรณีเป็นการส่งข้อมูลเพื่อ ปรับปรุงข้อมูลที่จัดส่งให้ สำนักงาน คปภ. ให้ใส่รหัส เป็น “U” (รายการแก้ไข) หรือ “C” (รายการยกเลิก)	1) Not Null/Not Blank 2) ต้องมีค่าเป็น “N”, “U”, “C” 3) ความยาวไม่เกิน 1 ตัวอักษร		@
20.	หมายเลขอ้างอิงรายการ	ReferenceNumber	หมายเลขอ้างอิงที่ออกให้โดย ระบบ Insurance Bureau	String(35)	ใส่ค่าหมายเลขอ้างอิงในกรณี ที่เป็นการแก้ไข/ยกเลิกข้อมูล	1) Not Null/Not Blank กรณีสถานะของการส่งข้อมูล เป็น “U”, “C” 2) ความยาวไม่เกิน 35 ตัวอักษร		@

หมายเหตุ : # คีย์หลักของข้อมูล (Primary Key) ประกอบด้วย รหัสบริษัทประกันภัย, เลขที่สินไหมทดแทน, ประเภทกลุ่มรายการ, วันที่ประมาณการหรืออนุมัติจ่ายสินไหม, ครั้งที่ประมาณการ/จ่ายสินไหม, ลำดับที่ของคู่กรณี
ห้ามระบุค่าซ้ำในกรณีส่งสถานะของการส่งข้อมูล “N”

3.4. ตารางค่าสินไหมทดแทน ตามความคุ้มครองความรับผิดความเสียหายต่อชีวิต ร่างกาย หรืออนามัยของบุคคลภายนอก (TPBI)

ลำดับที่	ชื่อข้อมูลภาษาไทย	ชื่อข้อมูลภาษาอังกฤษ	คำอธิบาย	Data Type/Size	ข้อกำหนดของฟิลด์	การตรวจสอบข้อมูลขั้นต้น	การตรวจสอบข้อมูลเชิงลึก	*
1.	รหัสบริษัทประกันภัย	CompanyCode	รหัสบริษัทประกันภัย ตามที่สำนักงาน คปภ. กำหนด (อ้างอิงตารางที่ 1)	String(4)	รหัสบริษัทประกันภัย ตามที่สำนักงาน คปภ. กำหนด	1) Not Null/Not Blank 2) รหัสต้องมีอยู่ในตารางที่ 1 3) ความยาวต้องเท่ากับ 4 ตัวอักษร	(#) คีย์หลักของข้อมูล ห้ามระบุค่าซ้ำ	@
2.	เลขที่สินไหมทดแทน	ClaimNumber	เลขที่สินไหมทดแทน ตามที่บริษัทประกันภัยกำหนด	String(30)		1) Not Null/Not Blank 2) ความยาวไม่เกิน 30 ตัวอักษร	(#) คีย์หลักของข้อมูล ห้ามระบุค่าซ้ำ	@
3.	ประเภทกลุ่มรายการ	ClaimGroup	ประเภทกลุ่มรายการ “EC” = ประมาณการจ่ายค่า สินไหมทดแทน (Estimate Claim) ให้ระบุค่าเปลี่ยนแปลง “P” = จ่ายค่าสินไหมทดแทน (Paid Claim) “CP” = ยกเลิกรายการจ่าย	String(2)		1) Not Null/Not Blank 2) ต้องมีค่าเป็น “EC”, “P”, “CP” 3) ความยาวไม่เกิน 2 ตัวอักษร	(#) คีย์หลักของข้อมูล ห้ามระบุค่าซ้ำ 1) กรณีประเภทกลุ่มรายการ = “CP” จะต้องอ้างอิงรายการที่ มีประเภทกลุ่มรายการ = “P” ในฐานข้อมูล Data Center ได้	@
4.	วันที่ประมาณการหรืออนุมัติ จ่ายสินไหม (ให้ระบุ ปี ค.ศ.)	AccountingDate	วันที่ประมาณการสินไหมทดแทน หรือวันที่จ่ายสินไหมทดแทน โดยจัดส่งเป็น ค.ศ.	Date (yyyymmdd)		1) Not Null/Not Blank 2) รูปแบบวันที่ถูกต้อง	(#) คีย์หลักของข้อมูล ห้ามระบุค่าซ้ำ	@
5.	ครั้งที่ประมาณการ/ จ่ายสินไหม	ClaimSeq	ครั้งที่ประมาณการ หรือ จ่ายสินไหมทดแทนภายใต้เลขที่ สินไหมทดแทนหนึ่งๆ	Number(5)	กรณีไม่สามารถระบุได้ ให้ระบุค่า 1	1) Not Null/Not Blank 2) ต้องเป็นตัวเลขเท่านั้น	(#) คีย์หลักของข้อมูล ห้ามระบุค่าซ้ำ	@
6.	ลำดับที่ผู้ประสบภัย	VictimSeqTPBI		Number(4)		1) Not Null/Not Blank 2) ต้องเป็นตัวเลขเท่านั้น	(#) คีย์หลักของข้อมูล ห้ามระบุค่าซ้ำ	@
7.	เป็นผู้โดยสาร ในรถประกันหรือไม่	PassengerCarInsureFlag	“Y” เป็นผู้โดยสารในรถ คันเอาประกันภัย “N” ไม่ใช่ผู้โดยสารรถ คันเอาประกันภัย	String(1)		1) Not Null/Not Blank 2) ต้องมีค่าเป็น “Y”, “N” 3) ความยาวไม่เกิน 1 ตัวอักษร		@
8.	เลขประจำตัวผู้ประสบภัย	VictimIdCardTPBI	หมายเลขที่แสดงถึง ผู้เอาประกันภัย เช่น เลขที่บัตรประจำตัวประชาชน/ เลขที่บัตรประชาชนคนต่าง ด้าว/เลขที่หนังสือเดินทาง/ เลขที่ใบทะเบียนการค้า/ เลขที่ทะเบียนนิติบุคคล ของผู้ประสบภัย	String(20)	1) ให้ส่งหมายเลขยืนยันตัว บุคคลธรรมดาและนิติบุคคล	1) Not Null/Not Blank 2) ความยาวไม่เกิน 20 ตัวอักษร	1) ถ้าหมายเลขฯ มีความยาว เท่ากับ 13 ตัวอักษร ให้ทำการ Check Digit 2) ถ้าหมายเลขฯ ไม่เท่ากับ 13 ตัวอักษร ให้ทำการตรวจสอบว่า ต้องมีตัวอักษรผสมในหมายเลข ฯ ด้วย	B

ลำดับที่	ชื่อข้อมูลภาษาไทย	ชื่อข้อมูลภาษาอังกฤษ	คำอธิบาย	Data Type/Size	ข้อกำหนดของฟิลด์	การตรวจสอบข้อมูลขั้นต้น	การตรวจสอบข้อมูลเชิงลึก	*
9.	ประเภทใบสำคัญประจำตัว	IdCardTypeTPBI	ประเภทใบสำคัญ “R” = บัตรประชาชน “I” = บัตรข้าราชการ “A” = บัตรต่างด้าว “P” = PASSPORT “D” = ใบขับขี่ “G” = หน่วยงานราชการรับรอง	String(1)		1) Not Null/Not Blank 2) ต้องมีค่าเป็น “R”, “I”, “A”, “P”, “D”, “G” 3) ความยาวไม่เกิน 1 ตัวอักษร		@
10.	จำนวนเงินประมาณการ/ จ่ายค่าสินไหมทดแทนตาม TPBI ค่ารักษาพยาบาล (ตามใบเสร็จ)	TPBIMedicalAmt	จำนวนเงินประมาณการ/ จ่ายค่าสินไหมทดแทนตาม TPBI ค่ารักษาพยาบาล (ตามใบเสร็จ)	Number(15,2)	1) กรณีไม่มีค่ากำหนดให้ รายงาน 0.00 2) ถ้าประเภทกลุ่มรายงาน เป็น “EC” ให้รายงานตามค่า ที่แท้จริง เช่น ประมาณการ ครั้งแรกส่งยอดบวก ปรับปรุง ลดประมาณการให้ส่งค่าลบ ปรับปรุงเพิ่มประมาณการ ให้ส่งค่าบวก	1) Not Null/Not Blank 2) ต้องเป็นตัวเลขเท่านั้น	1) กรณีประเภทกลุ่มรายการ “CP” ให้จำนวนเงินติดลบ 2) กรณีประเภทกลุ่มรายการ “P” จำนวนเงินต้องเป็นค่าบวก เท่านั้น	@
11.	จำนวนเงินประมาณการ/ จ่ายค่าสินไหมทดแทนตาม TPBI ค่าอนามัย	TPBIHealthAmt	จำนวนเงินประมาณการ/ จ่ายค่าสินไหมทดแทนตาม TPBI ค่าอนามัย	Number(15,2)	1) กรณีไม่มีค่ากำหนดให้ รายงาน 0.00 2) ถ้าประเภทกลุ่มรายงาน เป็น “EC” ให้รายงานตามค่า ที่แท้จริง เช่น ประมาณการ ครั้งแรกส่งยอดบวก ปรับปรุง ลดประมาณการให้ส่งค่าลบ ปรับปรุงเพิ่มประมาณการ ให้ส่งค่าบวก	1) Not Null/Not Blank 2) ต้องเป็นตัวเลขเท่านั้น	1) กรณีประเภทกลุ่มรายการ “CP” ให้จำนวนเงินติดลบ 2) กรณีประเภทกลุ่มรายการ “P” จำนวนเงินต้องเป็นค่าบวก เท่านั้น	@
12.	จำนวนเงินประมาณการ/ จ่ายค่าสินไหมทดแทนตาม TPBI กรณีเสียชีวิต	TPBIDeathAmt	จำนวนเงินประมาณการ/ จ่ายค่าสินไหมทดแทนตาม TPBI กรณีเสียชีวิต	Number(15,2)	1) กรณีไม่มีค่ากำหนดให้ รายงาน 0.00 2) ถ้าประเภทกลุ่มรายงาน เป็น “EC” ให้รายงานตามค่า ที่แท้จริง เช่น ประมาณการ ครั้งแรกส่งยอดบวก ปรับปรุง ลดประมาณการให้ส่งค่าลบ ปรับปรุงเพิ่มประมาณการ ให้ส่งค่าบวก	1) Not Null/Not Blank 2) ต้องเป็นตัวเลขเท่านั้น	1) กรณีประเภทกลุ่มรายการ “CP” ให้จำนวนเงินติดลบ 2) กรณีประเภทกลุ่มรายการ “P” จำนวนเงินต้องเป็นค่าบวก เท่านั้น	@

ลำดับที่	ชื่อข้อมูลภาษาไทย	ชื่อข้อมูลภาษาอังกฤษ	คำอธิบาย	Data Type/Size	ข้อกำหนดของฟิลด์	การตรวจสอบข้อมูลขั้นต้น	การตรวจสอบข้อมูลเชิงลึก	*
13.	สถานะของการส่งข้อมูล	TransactionStatus	สถานะของการส่งข้อมูล “N” = รายการใหม่ “U” = รายการแก้ไข “C” = รายการยกเลิก	String(1)	กรณีเป็นการส่งข้อมูลเพื่อปรับปรุงข้อมูลที่จัดส่งให้สำนักงาน คปภ. ให้ใส่รหัสเป็น “U” (รายการแก้ไข) หรือ “C” (รายการยกเลิก)	1) Not Null/Not Blank 2) ต้องมีค่าเป็น “N”, “U”, “C” 3) ความยาวไม่เกิน 1 ตัวอักษร		@
14.	หมายเลขอ้างอิงรายการ	ReferenceNumber	หมายเลขอ้างอิงที่ออกให้โดยระบบ Insurance Bureau	String(35)	ใส่ค่าหมายเลขอ้างอิงในกรณีที่มีการแก้ไข/ยกเลิกข้อมูล	1) Not Null/Not Blank กรณีสถานะของการส่งข้อมูลเป็น “U”, “C” 2) ความยาวไม่เกิน 35 ตัวอักษร		@

หมายเหตุ : # คีย์หลักของข้อมูล (Primary Key) ประกอบด้วย รหัสบริษัทประกันภัย, เลขที่สินไหมทดแทน, ประเภทกลุ่มรายการ, วันที่ประมาณการหรืออนุมัติจ่ายสินไหม, ครั้งที่ประมาณการ/จ่ายสินไหม, ลำดับที่ผู้ประสบภัย
ห้ามระบุค่าซ้ำในกรณีส่งสถานะของการส่งข้อมูล “N”

3.5. ตารางค่าสินไหมทดแทน ตามความคุ้มครองเพิ่มเติม ร.ย. 01,02,03

ลำดับที่	ชื่อข้อมูลภาษาไทย	ชื่อข้อมูลภาษาอังกฤษ	คำอธิบาย	Data Type/Size	ข้อกำหนดของฟิลด์	การตรวจสอบข้อมูลขั้นต้น	การตรวจสอบข้อมูลเชิงลึก	*
1.	รหัสบริษัทประกันภัย	CompanyCode	รหัสบริษัทประกันภัย ตามที่สำนักงาน คปภ. กำหนด (อ้างอิงตารางที่ 1)	String(4)	รหัสบริษัทประกันภัย ตามที่สำนักงาน คปภ. กำหนด	1) Not Null/Not Blank 2) รหัสต้องมีอยู่ในตารางที่ 1 3) ความยาวต้องเท่ากับ 4 ตัวอักษร	(#) คีย์หลักของข้อมูล ห้ามระบุค่าซ้ำ	@
2.	เลขที่สินไหมทดแทน	ClaimNumber	เลขที่สินไหมทดแทน ตามที่บริษัทประกันภัยกำหนด	String(30)		1) Not Null/Not Blank 2) ความยาวไม่เกิน 30 ตัวอักษร	(#) คีย์หลักของข้อมูลห้ามระบุ ค่าซ้ำ	@
3.	ประเภทกลุ่มรายการ	ClaimGroup	ประเภทกลุ่มรายการ “EC” = ประมาณการจ่ายค่า สินไหมทดแทน (Estimate Claim) ให้ระบุค่าเปลี่ยนแปลง “P” = จ่ายค่าสินไหมทดแทน (Paid Claim) “CP” = ยกเลิกรายการจ่าย	String(2)		1) Not Null/Not Blank 2) ต้องมีค่าเป็น “EC”, “P”, “CP” 3) ความยาวไม่เกิน 2 ตัวอักษร	(#) คีย์หลักของข้อมูล ห้ามระบุค่าซ้ำ 1) กรณีประเภทกลุ่มรายการ = “CP” จะต้องอ้างอิงรายการ ที่มีประเภทกลุ่มรายการ = “P” ในฐานข้อมูล Data Center ได้	@
4.	วันที่ประมาณการหรืออนุมัติ จ่ายสินไหม (ให้ระบุ ปี ค.ศ.)	AccountingDate	วันที่ประมาณการสินไหมทดแทน หรือวันที่จ่ายสินไหมทดแทน โดยจัดส่งเป็น ค.ศ.	Date (yyyymmdd)		1) Not Null/Not Blank 2) รูปแบบวันที่ถูกต้อง	(#) คีย์หลักของข้อมูล ห้ามระบุค่าซ้ำ	@
5.	ครั้งที่ประมาณการ/ จ่ายสินไหม	ClaimSeq	ครั้งที่ประมาณการ หรือจ่าย สินไหมทดแทนภายใต้เลขที่ สินไหมทดแทนหนึ่งๆ	Number(5)	กรณีไม่สามารถระบุได้ ให้ระบุค่า 1	1) Not Null/Not Blank 2) ต้องเป็นตัวเลขเท่านั้น	(#) คีย์หลักของข้อมูล ห้ามระบุค่าซ้ำ	@
6.	ลำดับที่ผู้ประสบภัย	VictimSeqEX	ลำดับที่ผู้ประสบภัย	Number(5)		1) Not Null/Not Blank 2) ต้องเป็นตัวเลขเท่านั้น	(#) คีย์หลักของข้อมูล ห้ามระบุค่าซ้ำ	@
7.	ประเภทผู้ขับขี่หรือผู้โดยสาร	DriverOrPassengerFlag	รหัสประเภท “D” = ผู้ขับขี่ “P” = ผู้โดยสาร	String(1)		1) Not Null/Not Blank 2) ต้องมีค่าเป็น “D”, “P” 3) ความยาวไม่เกิน 1 ตัวอักษร		@
8.	เลขประจำตัวผู้ประสบภัย	VictimIdCardEX	หมายเลขที่แสดงถึง ผู้เอาประกันภัย เช่น เลขที่บัตรประจำตัวประชาชน/ เลขที่บัตรประชาชนคน ต่างด้าว/เลขที่หนังสือเดินทาง/ เลขที่ทะเบียนการค้า/ เลขที่ทะเบียนนิติบุคคล ของ ผู้ประสบภัย	String(20)	1) ให้ส่งหมายเลขยืนยันตัว บุคคลธรรมดาและนิติบุคคล	1) Not Null/Not Blank 2) ความยาวไม่เกิน 20 ตัวอักษร	1) ถ้าหมายเลข มีความยาว 13 ตัวอักษร ให้ทำการ Check Digit หลักสุดท้าย 2) ถ้าหมายเลข มีความยาว น้อยกว่า 13 ตัวอักษร ให้ทำการ ตรวจสอบว่าต้องมีตัวอักษรผสม ในหมายเลขฯ ด้วย	B

ลำดับที่	ชื่อข้อมูลภาษาไทย	ชื่อข้อมูลภาษาอังกฤษ	คำอธิบาย	Data Type/Size	ข้อกำหนดของฟิลด์	การตรวจสอบข้อมูลขั้นต้น	การตรวจสอบข้อมูลเชิงลึก	*
9.	ประเภทใบสำคัญประจำตัว	IdCardTypeEX	ประเภทใบสำคัญ “R” = บัตรประชาชน “I” = บัตรข้าราชการ “A” = บัตรต่างด้าว “P” = PASSPORT “D” = ใบขับขี่ “G” = หน่วยงานราชการรับรอง	String(1)		1) Not Null/Not Blank 2) ต้องมีค่าเป็น “R”, “I”, “A”, “P”, “D”, “G” 3) ความยาวไม่เกิน 1ตัวอักษร		@
10.	จำนวนเงิน ค่าสินไหมทดแทนตาม ร.ย. 01 กรณีเสียชีวิต	EX01DeathAmt	จำนวนเงิน ค่าสินไหมทดแทนตาม ร.ย. 01 กรณีเสียชีวิต	Number(15,2)	1) กรณีไม่มีค่า กำหนดให้รายงาน 0.00 2) ถ้าประเภทกลุ่มรายงานเป็น “EC” ให้รายงานตามค่าที่แท้จริง เช่น ประมาณการครั้งแรกส่งยอดบวก ปรับปรุงลดประมาณการให้ส่งค่าลบ ปรับปรุงเพิ่มประมาณการให้ส่งค่าบวก	1) Not Null/Not Blank 2) ต้องเป็นตัวเลขเท่านั้น	1) กรณีประเภทกลุ่มรายการ “CP” ให้จำนวนเงินติดลบ 2) กรณีประเภทกลุ่มรายการ “P” จำนวนเงินต้องเป็นค่าบวกเท่านั้น	@
11.	จำนวนเงิน ค่าสินไหมทดแทนตาม ร.ย. 01 กรณีสูญเสียอวัยวะ	EX01DismembermentAmt	จำนวนเงิน ค่าสินไหมทดแทนตาม ร.ย. 01 กรณีสูญเสียอวัยวะ	Number(15,2)	1) กรณีไม่มีค่า กำหนดให้รายงาน 0.00 2) ถ้าประเภทกลุ่มรายงานเป็น “EC” ให้รายงานตามค่าที่แท้จริง เช่น ประมาณการครั้งแรกส่งยอดบวก ปรับปรุงลดประมาณการให้ส่งค่าลบ ปรับปรุงเพิ่มประมาณการให้ส่งค่าบวก	1) Not Null/Not Blank 2) ต้องเป็นตัวเลขเท่านั้น	1) กรณีประเภทกลุ่มรายการ “CP” ให้จำนวนเงินติดลบ 2) กรณีประเภทกลุ่มรายการ “P” จำนวนเงินต้องเป็นค่าบวกเท่านั้น	@
12.	จำนวนเงิน ค่าสินไหมทดแทนตาม ร.ย. 01 กรณีทุพพลภาพถาวร	EX01PermanentAmt	จำนวนเงิน ค่าสินไหมทดแทนตาม ร.ย. 01 กรณีทุพพลภาพถาวร	Number(15,2)	1) กรณีไม่มีค่า กำหนดให้รายงาน 0.00 2) ถ้าประเภทกลุ่มรายงานเป็น “EC” ให้รายงานตามค่าที่แท้จริง เช่น ประมาณการครั้งแรกส่งยอดบวก ปรับปรุงลดประมาณการให้ส่งค่าลบ ปรับปรุงเพิ่มประมาณการให้ส่งค่าบวก	1) Not Null/Not Blank 2) ต้องเป็นตัวเลขเท่านั้น	1) กรณีประเภทกลุ่มรายการ “CP” ให้จำนวนเงินติดลบ 2) กรณีประเภทกลุ่มรายการ “P” จำนวนเงินต้องเป็นค่าบวกเท่านั้น	@

ลำดับที่	ชื่อข้อมูลภาษาไทย	ชื่อข้อมูลภาษาอังกฤษ	คำอธิบาย	Data Type/Size	ข้อกำหนดของฟิลด์	การตรวจสอบข้อมูลขั้นต้น	การตรวจสอบข้อมูลเชิงลึก	*
13.	จำนวนเงิน ค่าสินไหมทดแทนตาม ร.ย. 01 กรณีทุพพลภาพชั่วคราว	EX01TemporaryAmt	จำนวนเงิน ค่าสินไหมทดแทนตาม ร.ย. 01 กรณีทุพพลภาพชั่วคราว	Number(15,2)	1) กรณีไม่มีค่า กำหนดให้รายงาน 0.00 2) ถ้าประเภทกลุ่มรายงานเป็น "EC" ให้รายงานตามค่าที่แท้จริง เช่น ประมาณการครั้งแรกส่งยอดบวก ปรับปรุงลดประมาณการให้ส่งค่าลบ ปรับปรุงเพิ่มประมาณการให้ส่งค่าบวก	1) Not Null/Not Blank 2) ต้องเป็นตัวเลขเท่านั้น	1) กรณีประเภทกลุ่มรายการ "CP" ให้จำนวนเงินติดลบ 2) กรณีประเภทกลุ่มรายการ "P" จำนวนเงินต้องเป็นค่าบวกเท่านั้น	@
14.	จำนวนเงิน ค่าสินไหมทดแทนตาม ร.ย. 02	Ex02ClaimAmt	จำนวนเงิน ค่าสินไหมทดแทนตาม ร.ย. 02	Number(15,2)	1) กรณีไม่มีค่า กำหนดให้รายงาน 0.00 2) ถ้าประเภทกลุ่มรายงานเป็น "EC" ให้รายงานตามค่าที่แท้จริง เช่น ประมาณการครั้งแรกส่งยอดบวก ปรับปรุงลดประมาณการให้ส่งค่าลบ ปรับปรุงเพิ่มประมาณการให้ส่งค่าบวก	1) Not Null/Not Blank 2) ต้องเป็นตัวเลขเท่านั้น	1) กรณีประเภทกลุ่มรายการ "CP" ให้จำนวนเงินติดลบ 2) กรณีประเภทกลุ่มรายการ "P" จำนวนเงินต้องเป็นค่าบวกเท่านั้น	@
15.	จำนวนเงินที่วางค้ำประกันตาม ร.ย. 03	EX03SuretyAmt	จำนวนเงินที่วางค้ำประกันตาม ร.ย. 03	Number(15,2)	1) กรณีไม่มีค่า กำหนดให้รายงาน 0.00 2) ถ้าประเภทกลุ่มรายงานเป็น "EC" ให้รายงานตามค่าที่แท้จริง เช่น ประมาณการครั้งแรกส่งยอดบวก ปรับปรุงลดประมาณการให้ส่งค่าลบ ปรับปรุงเพิ่มประมาณการให้ส่งค่าบวก	1) Not Null/Not Blank 2) ต้องเป็นตัวเลขเท่านั้น	1) กรณีประเภทกลุ่มรายการ "CP" ให้จำนวนเงินติดลบ 2) กรณีประเภทกลุ่มรายการ "P" จำนวนเงินต้องเป็นค่าบวกเท่านั้น	@
16.	จำนวนเงินค่าสินไหมทดแทนตามร.ย. 03	Ex03ClaimAmt	จำนวนเงินค่าสินไหมทดแทนตาม ร.ย. 03	Number(15,2)	1) กรณีไม่มีค่า กำหนดให้รายงาน 0.00 2) ถ้าประเภทกลุ่มรายงานเป็น "EC" ให้รายงานตามค่าที่แท้จริง เช่น ประมาณการครั้งแรกส่งยอดบวก ปรับปรุงลดประมาณการให้ส่งค่าลบ ปรับปรุงเพิ่มประมาณการให้ส่งค่าบวก	1) Not Null/Not Blank 2) ต้องเป็นตัวเลขเท่านั้น	1) กรณีประเภทกลุ่มรายการ "CP" ให้จำนวนเงินติดลบ 2) กรณีประเภทกลุ่มรายการ "P" จำนวนเงินต้องเป็นค่าบวกเท่านั้น	@

ลำดับที่	ชื่อข้อมูลภาษาไทย	ชื่อข้อมูลภาษาอังกฤษ	คำอธิบาย	Data Type/Size	ข้อกำหนดของฟิลด์	การตรวจสอบข้อมูลขั้นต้น	การตรวจสอบข้อมูลเชิงลึก	*
17.	สถานะของการส่งข้อมูล	TransactionStatus	สถานะของการส่งข้อมูล “N” = รายการใหม่ “U” = รายการแก้ไข “C” = รายการยกเลิก	String(1)	กรณีเป็นการส่งข้อมูลเพื่อปรับปรุงข้อมูลที่จัดส่งให้สำนักงาน คปภ. ให้ใส่รหัสเป็น “U” (รายการแก้ไข) หรือ “C” (รายการยกเลิก)	1) Not Null/Not Blank 2) ต้องมีค่าเป็น “N”, “U”, “C” 3) ความยาวไม่เกิน 1 ตัวอักษร		@
18.	หมายเลขอ้างอิงรายการ	ReferenceNumber	หมายเลขอ้างอิงที่ออกให้โดยระบบ Insurance Bureau	String(35)	ใส่ค่าหมายเลขอ้างอิงในกรณีที่มีการแก้ไข/ยกเลิกข้อมูล	1) Not Null/Not Blank กรณีสถานะของการส่งข้อมูลเป็น “U”, “C” 2) ความยาวไม่เกิน 35 ตัวอักษร		@

หมายเหตุ : # คีย์หลักของข้อมูล (Primary Key) ประกอบด้วย รหัสบริษัทประกันภัย, เลขที่สินไหมทดแทน, ประเภทกลุ่มรายการ, วันที่ประมาณการหรืออนุมัติจ่ายสินไหม, ครั้งที่ประมาณการ/จ่ายสินไหม, ลำดับที่ผู้ประสบภัย
ห้ามระบุค่าซ้ำในกรณีส่งสถานะของการส่งข้อมูล “N”

3.6. ตารางค่าสินไหมทดแทน ตามความคุ้มครองอื่นๆ

ลำดับที่	ชื่อข้อมูลภาษาไทย	ชื่อข้อมูลภาษาอังกฤษ	คำอธิบาย	Data Type/Size	ข้อกำหนดของฟิลด์	การตรวจสอบข้อมูลขั้นต้น	การตรวจสอบข้อมูลเชิงลึก	*
1.	รหัสบริษัทประกันภัย	CompanyCode	รหัสบริษัทประกันภัย ตามที่สำนักงาน คปภ. กำหนด (อ้างอิงตารางที่ 1)	String(4)	รหัสบริษัทประกันภัย ตามที่สำนักงาน คปภ. กำหนด	1) Not Null/Not Blank 2) รหัสต้องมีอยู่ในตารางที่ 1 3) ความยาวต้องเท่ากับ 4 ตัวอักษร	(#) คีย์หลักของข้อมูล ห้ามระบุค่าซ้ำ	@
2.	เลขที่สินไหมทดแทน	ClaimNumber	เลขที่สินไหมทดแทน ตามที่บริษัทประกันภัยกำหนด	String(30)		1) Not Null/Not Blank 2) ความยาวไม่เกิน 30 ตัวอักษร	(#) คีย์หลักของข้อมูล ห้ามระบุค่าซ้ำ	@
3.	ประเภทกลุ่มรายการ	ClaimGroup	ประเภทกลุ่มรายการ “EC” = ประมาณการจ่ายค่าสินไหมทดแทน (Estimate Claim) ให้ระบุค่าเปลี่ยนแปลง “P” = จ่ายค่าสินไหมทดแทน (Paid Claim) “CP” = ยกเลิกรายการจ่าย	String(2)		1) Not Null/Not Blank 2) ต้องมีค่าเป็น “EC”, “P”, “CP” 3) ความยาวไม่เกิน 2 ตัวอักษร	(#) คีย์หลักของข้อมูล ห้ามระบุค่าซ้ำ 1) กรณีประเภทกลุ่มรายการ = “CP” จะต้องอ้างอิงรายการที่มีประเภทกลุ่มรายการ = “P” ในฐานข้อมูล Data Center ได้	@
4.	วันที่ประมาณการหรืออนุมัติจ่ายสินไหม	AccountingDate	วันที่ประมาณการสินไหมทดแทน หรือวันที่จ่ายสินไหมทดแทน โดยจัดส่งเป็น ค.ศ.	Date (yyyymmdd)		1) Not Null/Not Blank 2) รูปแบบวันที่ถูกต้อง	(#) คีย์หลักของข้อมูล ห้ามระบุค่าซ้ำ	@
5.	ครั้งที่ประมาณการ/จ่ายสินไหม	ClaimSeq	ครั้งที่ประมาณการ หรือจ่ายสินไหมทดแทนภายใต้เลขที่สินไหมทดแทนหนึ่งๆ	Number(5)	กรณีไม่สามารถระบุได้ให้ระบุค่า 1	1) Not Null/Not Blank 2) ต้องเป็นตัวเลขเท่านั้น	(#) คีย์หลักของข้อมูล ห้ามระบุค่าซ้ำ	@
6.	รหัสความคุ้มครอง	CoverageCode	รหัสความคุ้มครอง	String(8)		1) Not Null/Not Blank 2) ความยาวไม่เกิน 8 ตัวอักษร	(#) คีย์หลักของข้อมูล ห้ามระบุค่าซ้ำ	@
7.	ค่าสินไหมทดแทนตามความคุ้มครองอื่น ๆ	OthersClaimAmt	ค่าสินไหมทดแทนตามความคุ้มครองอื่นๆ	Number(15,2)		1) Not Null/Not Blank 2) ต้องเป็นตัวเลขเท่านั้น		@
8.	สถานะของการส่งข้อมูล	TransactionStatus	สถานะของการส่งข้อมูล “N” = รายการใหม่ “U” = รายการแก้ไข “C” = รายการยกเลิก	String(1)	กรณีเป็นการส่งข้อมูลเพื่อปรับปรุงข้อมูลที่จัดส่งให้สำนักงาน คปภ. ให้ใส่รหัสเป็น “U” (รายการแก้ไข) หรือ “C” (รายการยกเลิก)	1) Not Null/Not Blank 2) ต้องมีค่าเป็น “N”, “U”, “C” 3) ความยาวไม่เกิน 1 ตัวอักษร		@
9.	หมายเลขอ้างอิงรายการ	ReferenceNumber	หมายเลขอ้างอิงที่ออกให้โดยระบบ Insurance Bureau	String(35)	ใส่ค่าหมายเลขอ้างอิงในกรณีที่เป็นการส่งปรับปรุงข้อมูล	1) Not Null/Not Blank กรณีสถานะของการส่งข้อมูลเป็น “U”, “C” 2) ความยาวไม่เกิน 35 ตัวอักษร		@

หมายเหตุ : # คีย์หลักของข้อมูล (Primary Key) ประกอบด้วย รหัสบริษัทประกันภัย, เลขที่สินไหมทดแทน, ประเภทกลุ่มรายการ, วันที่ประมาณการหรืออนุมัติจ่ายสินไหม, ครั้งที่ประมาณการ/จ่ายสินไหม, รหัสความคุ้มครอง ห้ามระบุค่าซ้ำในกรณีส่งสถานะของการส่งข้อมูล “N”

คำอธิบายเพิ่มเติม

ตารางรายการสินไหมทดแทน

1. ประเภทกลุ่มรายการในลำดับที่ (3) ของตารางรายการสินไหม

1.1 กรณีรายการที่ส่งเข้ามาเป็นรายการเปิดเรื่องสินไหม โดยที่

ครั้งที่ รายงาน	ประเภทกลุ่ม รายการ ลำดับที่ (3)	ครั้งที่ประมาณการ/จ่าย สินไหม ลำดับที่ (5)	รหัสสถานะ รายการ ลำดับที่ (9)	จำนวนเงิน ค่าสินไหมทดแทน TPPD ลำดับที่ (32)	จำนวนเงิน ค่าสินไหมทดแทน TPBI ลำดับที่ (33)	จำนวนเงิน ค่าสินไหม ตาม ร.ย. 01 ลำดับที่ (34)	จำนวนเงิน ค่าสินไหม ตาม ร.ย. 02 ลำดับที่ (35)	จำนวนเงิน ค่าสินไหม ตาม ร.ย. 03 ลำดับที่ (36)	จำนวนเงิน ค่าสินไหม OD, FT ลำดับที่ (37)	จำนวนเงินจ่าย สินไหมทั้งหมด ลำดับที่ (38)
1	EC	1	1	5,000	0	0	0	0	10,000	15,000
2	EC	2	1	-1,000	0	0	0	0	2,500	1,500
3	P	3	1	4,000	0	0	0	0	0	4,000
4	P	4	1	0	0	0	0	0	12,000	12,000

จากตัวอย่างครั้งที่รายงาน ครั้งที่ 2 --> เป็นการส่งรายงานประมาณการสินไหมครั้งที่ 2 โดยการประมาณการนั้น เป็นรายการ Adjust ลดประมาณการค่าสินไหมทดแทน TPPD และ Adjust เพิ่มค่าสินไหมทดแทน OD, FT

1.2 กรณีรายการที่ส่งเข้ามาเป็นรายการจ่ายพร้อมปิดเรื่อง หรือเป็นรายการ Adjust ประมาณการพร้อมปิดเรื่อง ดังนี้

1.2.1 กรณีจ่ายพร้อมปิดเรื่อง

ครั้งที่ รายงาน	ประเภทกลุ่ม รายการ ลำดับที่ (3)	ครั้งที่ประมาณการ/ จ่ายสินไหม ลำดับที่ (5)	รหัสสถานะ รายการ ลำดับที่ (9)	จำนวนเงิน ค่าสินไหมทดแทน TPPD ลำดับที่ (32)	จำนวนเงิน ค่าสินไหมทดแทน TPBI ลำดับที่ (33)	จำนวนเงิน ค่าสินไหม ตาม ร.ย. 01 ลำดับที่ (34)	จำนวนเงิน ค่าสินไหม ตาม ร.ย. 02 ลำดับที่ (35)	จำนวนเงิน ค่าสินไหม ตาม ร.ย. 03 ลำดับที่ (36)	จำนวนเงิน ค่าสินไหม OD, FT ลำดับที่ (37)	จำนวนเงินจ่าย สินไหมทั้งหมด ลำดับที่ (38)
1	EC	1	1	5,000	0	0	0	0	10,000	15,000
2	P	2	2	5,000	0	0	0	0	10,000	15,000

1.2.2 กรณีที่มีการ Adjust ประมาณการพร้อมปิดเรื่อง

ครั้งที่ รายงาน	ประเภทกลุ่ม รายการ ลำดับที่ (3)	ครั้งที่ประมาณการ/ จ่ายสินไหม ลำดับที่ (5)	รหัสสถานะ รายการ ลำดับที่ (9)	จำนวนเงิน ค่าสินไหมทดแทน TPPD ลำดับที่ (32)	จำนวนเงิน ค่าสินไหมทดแทน TPBI ลำดับที่ (33)	จำนวนเงิน ค่าสินไหม ตาม ร.ย. 01 ลำดับที่ (34)	จำนวนเงิน ค่าสินไหม ตาม ร.ย. 02 ลำดับที่ (35)	จำนวนเงิน ค่าสินไหม ตาม ร.ย. 03 ลำดับที่ (36)	จำนวนเงิน ค่าสินไหม OD, FT ลำดับที่ (37)	จำนวนเงินจ่าย สินไหมทั้งหมด ลำดับที่ (38)
1	EC	1	1	5,000	0	0	0	0	10,000	15,000
2	EC	2	1	-1,000	0	0	0	0	2,500	1,500
3	P	3	1	4,000	0	0	0	0	0	4,000
4	P	4	1	0	0	0	0	0	12,000	12,000
5	EC	5	2	0	0	0	0	0	-500	-500

2. ข้อมูลเลขที่ทะเบียนรถ (ลำดับที่ 7) ของตารางค่าสินไหมทดแทนตามความคุ้มครองความรับผิดความเสียหายต่อทรัพย์สินของบุคคลภายนอก (TPPD) ขอให้ทางบริษัทประกันภัยปฏิบัติดังนี้
 - 2.2 ในกรณีรถที่ยังไม่จดทะเบียน (ป้ายแดง) ให้ระบุเป็น คำว่า “ใหม่” เท่านั้นและรหัสจังหวัดกำหนดเป็น “99”
 - 2.3 ในกรณีรถต่างประเทศ ให้ระบุเป็น “00”
3. ลำดับที่ 10-12 ของตารางค่าสินไหมทดแทนตามความคุ้มครองความรับผิดความเสียหายต่อชีวิตอวัยวะ หรืออนามัยบุคคลภายนอก (TPBI) จำนวนเงินที่ระบุเป็นจำนวนเงินเฉพาะส่วนที่เกินจากกรรมธรรม์ประกันภัยคุ้มครองผู้ประสบภัยจากรถ

4. ตารางรับคืนค่าสินไหมทดแทน

ลำดับที่	ชื่อข้อมูลภาษาไทย	ชื่อข้อมูลภาษาอังกฤษ	คำอธิบาย	Data Type/Size	ข้อกำหนดของฟิลด์	การตรวจสอบข้อมูลขั้นต้น	การตรวจสอบข้อมูลเชิงลึก	*
1.	รหัสบริษัทประกันภัย	CompanyCode	รหัสบริษัทประกันภัย ตามที่สำนักงาน คปภ. กำหนด (อ้างอิงตารางที่ 1)	String(4)	รหัสบริษัทประกันภัย ตามที่สำนักงาน คปภ. กำหนด	1) Not Null/Not Blank 2) รหัสต้องมีอยู่ในตารางที่ 1 3) ความยาวต้องเท่ากับ 4 ตัวอักษร	(#) คีย์หลักของข้อมูล ห้ามระบุค่าซ้ำ	@
2.	เลขที่สินไหมทดแทน	ClaimNumber	เลขที่สินไหมทดแทน ตามที่บริษัทประกันภัยกำหนด	String(30)		1) Not Null/Not Blank 2) ความยาวไม่เกิน 30 ตัวอักษร	(#) คีย์หลักของข้อมูล ห้ามระบุค่าซ้ำ 1) ต้องสามารถอ้างอิงเลขที่ สินไหมทดแทน ใน Data Center ได้	@
3.	ครั้งที่รับคืนค่าสินไหม ทดแทน	RecoveryClaimSeq	ครั้งที่รับคืนค่าสินไหมทดแทน	Number(5)	กรณีไม่สามารถระบุได้ ให้ระบุค่า 1	1) Not Null/Not Blank 2) ต้องเป็นตัวเลขเท่านั้น	(#) คีย์หลักของข้อมูล ห้ามระบุค่าซ้ำ	@
4.	ประเภทรายการ	ClaimGroup	รหัสประเภทรายการ “ES” = ประมาณการรับคืน (Estimate Subrogation & Salvage) “S” = รับคืน (Subrogation & Salvage) “CS” = ยกเลิกรับคืนสินไหมทดแทน	String(2)		1) Not Null/Not Blank 2) ต้องมีค่าเป็น “ES”, “S”, “CS” 3) ความยาวไม่เกิน 2 ตัวอักษร	(#) คีย์หลักของข้อมูล ห้ามระบุค่าซ้ำ	@
5.	ประเภทจำนวนเงินรับคืน	RecoveryType	รหัสประเภท “01” = รับคืนจากคู่กรณี “02” = รับคืนค่าซากฯ “03” = รับคืน Deductible OD “04” = รับคืน Deductible TPPD “05” = รับคืนจากผู้เอาประกันภัย กรณีผิดสัญญา “06” = รับคืนอื่นๆ	String(2)		1) Not Null/Not Blank 2) ต้องมีค่าเป็น “01”, “02”, ... , “06” 3) ความยาวไม่เกิน 2 ตัวอักษร	(#) คีย์หลักของข้อมูล ห้ามระบุค่าซ้ำ	@
6.	เลขที่กรมธรรม์ประกันภัย	PolicyNumber	เลขที่กรมธรรม์ ตามที่บริษัทประกันภัยกำหนด	String(30)	เลขที่กรมธรรม์ประกันภัย ต้องตรงกับข้อมูล กรมธรรม์ประกันภัย	1) Not Null/Not Blank 2) ความยาวไม่เกิน 30 ตัวอักษร	1) ต้องสามารถอ้างอิงเลขที่ กรมธรรม์ใน Data Center ได้	@
7.	เลขที่กลุ่มอ้างอิง	FleetNumber	เลขที่กลุ่มอ้างอิง ตามที่บริษัทประกันภัยกำหนด	String(30)		1) Not Null/Not Blank กรณีเป็นกรมธรรม์ประกันภัยกลุ่ม 2) ความยาวไม่เกิน 30 ตัวอักษร	1) ต้องสามารถอ้างอิงเลขที่กลุ่ม อ้างอิงใน Data Center ได้	@
8.	ลำดับที่ของรถในกลุ่มอ้างอิง	FleetSeq	ลำดับที่ของรถในกลุ่มอ้างอิง	Number(5)	กรณีไม่ใช่ประกันภัยกลุ่ม ให้ระบุ 0	1) Not Null/Not Blank 2) ต้องเป็นตัวเลขเท่านั้น	1) ต้องสามารถอ้างอิงลำดับที่ ของรถในกลุ่มอ้างอิง ในฐานข้อมูล Data Center ได้	@

ลำดับที่	ชื่อข้อมูลภาษาไทย	ชื่อข้อมูลภาษาอังกฤษ	คำอธิบาย	Data Type/Size	ข้อกำหนดของฟิลด์	การตรวจสอบข้อมูลขั้นต้น	การตรวจสอบข้อมูลเชิงลึก	*
9.	วันที่ที่รับคืนค่าสินไหมทดแทน	RecoveryDate	วันที่รับคืนค่าสินไหมทดแทน โดยจัดส่งเป็นปี ค.ศ.	Date (yyyymmdd)		1) Not Null/Not Blank 2) รูปแบบวันที่ถูกต้อง		@
10.	รหัสบริษัทประกันภัยที่จ่ายคืนค่าสินไหมทดแทน (ใช้รหัสในตาราง 1 ที่แนบมา)	CompanyCodePaidClaim	รหัสบริษัทประกันภัยที่จ่ายคืนค่าสินไหมทดแทน (อ้างอิงตารางที่ 1)	String(4)		1) รหัสต้องมีตามตารางที่ 1 2) ความยาวไม่เกิน 4 ตัวอักษร		@
11.	เลขที่กรมธรรม์ประกันภัยของบริษัทประกันภัยที่จ่ายคืนค่าสินไหมทดแทน	RecoveryFromPolicy Number	เลขที่กรมธรรม์ประกันภัยของบริษัทประกันภัยที่จ่ายคืนค่าสินไหมทดแทน	String(30)		1) ความยาวไม่เกิน 30 ตัวอักษร		@
12.	จำนวนเงินที่ได้รับคืน	LitigantRecoveryAmt	จำนวนเงินที่ได้รับคืน	Number(15,2)	1) กรณีไม่มีค่ากำหนดให้รายงาน 0.00 2) ถ้าประเภทกลุ่มรายงานเป็น “ES” ให้รายงานตามค่าที่แท้จริง เช่น ประมาณการครั้งแรก ส่งยอดบวก ปรับปรุงลด ประมาณการให้ส่งค่าลบ ปรับปรุงเพิ่มประมาณการให้ส่งค่าบวก	1) Not Null/Not Blank 2) ต้องเป็นตัวเลขเท่านั้น	1) กรณีประเภทกลุ่มรายการ “CS” ให้จำนวนเงินติดลบ 2) กรณีประเภทกลุ่มรายการ “S” จำนวนเงินต้องเป็นค่าบวกเท่านั้น	@
13.	สถานะของการส่งข้อมูล	TransactionStatus	สถานะของการส่งข้อมูล “N” = รายการใหม่ “U” = รายการแก้ไข “C” = รายการยกเลิก	String(1)	กรณีเป็นการส่งข้อมูลเพื่อปรับปรุงข้อมูลที่จัดส่งให้สำนักงาน คปภ. ให้ใส่รหัสเป็น “U” (รายการแก้ไข) หรือ “C” (รายการยกเลิก)	1) Not Null/Not Blank 2) ต้องมีค่าเป็น “N”, “U”, “C” 3) ความยาวไม่เกิน 1 ตัวอักษร		@
14.	หมายเลขอ้างอิงรายการ	ReferenceNumber	หมายเลขอ้างอิงที่ออกให้โดยระบบ Insurance Bureau	String(35)	ใส่ค่าหมายเลขอ้างอิงในกรณีที่เป็นการแก้ไข/ยกเลิกข้อมูล	1) Not Null/Not Blank กรณีสถานะของการส่งข้อมูลเป็น “U”, “C” 2) ความยาวไม่เกิน 35 ตัวอักษร		@

หมายเหตุ : # คีย์หลักของข้อมูล (Primary Key) ประกอบด้วย รหัสบริษัทประกันภัย, เลขที่สินไหมทดแทน, ครั้งที่รับคืนค่าสินไหมทดแทน, ประเภทรายการ, ประเภทจำนวนเงินรับคืน

ห้ามระบุค่าซ้ำในกรณีส่งสถานะของการส่งข้อมูล “N”

ภาคผนวก

รหัสมาตรฐานสำหรับ
การประกันภัยรถยนต์ภาคสมัครใจ

ตารางที่ 1 รหัสบริษัทประกันภัย

รหัสบริษัท (CompanyCode)	ชื่อบริษัทประกันภัย ภาษาไทย	ชื่อบริษัทประกันภัย ภาษาอังกฤษ
2001	บริษัท ไทยประกันภัย จำกัด (มหาชน)	THAI INSURANCE PUBLIC CO., LTD.
2002	บริษัท ประกันคุ้มภัย จำกัด (มหาชน)	SAFETY INSURANCE PUBLIC CO., LTD.
2003	บริษัท ไทยเศรษฐกิจประกันภัย จำกัด (มหาชน)	THAI SETAKIJ INSURANCE PUBLIC CO.,LTD.
2004	บริษัท สัญญาประกันภัย จำกัด (มหาชน)	PROMISE INSURANCE PUBLIC CO.,LTD.
2005	บริษัท สหนิรภัยประกันภัย จำกัด (มหาชน)	UNION INSURANCE PUBLIC CO.,LTD.
2006	บริษัท สยามซิตีประกันภัย จำกัด (มหาชน)	SIAM CITY INSURANCE PUBLIC CO.,LTD.
2007	บริษัท นำสินประกันภัย จำกัด (มหาชน)	NAM SENG INSURANCE PUBLIC CO.,LTD.
2008	บริษัท ไชน่าอินชัวร์รันส์ (ไทย) จำกัด (มหาชน)	CHINA INSURANCE (THAI) PUBLIC CO.,LTD.
2009	บริษัท จรรย์ประกันภัย จำกัด (มหาชน)	CHARAN INSURANCE PUBLIC CO., LTD.
2010	บริษัท ไอโออี กรุงเทพ ประกันภัย จำกัด (มหาชน)	AIOI BANGKOK INSURANCE PUBLIC CO.,LTD.
2012	บริษัท มิตซูย สุมิโตโม อินชัวร์รันส์ สาขาประเทศไทย	MITSUI SUMITOMO INSURANCE CO., LTD.(THAILAND BRANCH)
2013	บริษัท นิวอินเดีย แอสซัวร์รันส์ จำกัด สาขาประเทศไทย	THE NEW INDIA ASSURANCE CO., LTD.
2014	บริษัท เอไอจี ประกันภัย จำกัด (ประเทศไทย) (มหาชน)	AIG INSURANCE (THAILAND) PUBLIC CO.,LTD.
2016	บริษัท มิตรแท้ประกันภัย จำกัด (มหาชน)	MITTARE INSURANCE PUBLIC CO.,LTD.
2017	บริษัท บางกอกสหประกันภัย จำกัด (มหาชน)	BANGKOK UNION INSURANCE PUBLIC CO., LTD.
2018	บริษัท ไทยไพบูลย์ประกันภัย จำกัด (มหาชน)	THAI PAIBOON INSURANCE PUBLIC CO.,LTD.
2019	บริษัท กรุงไทยพานิชประกันภัย จำกัด (มหาชน)	KRUNGTHAI PANICH INSURANCE PUBLIC CO.,LTD.
2020	บริษัท เทเวศประกันภัย จำกัด (มหาชน)	THE DEVES INSURANCE PUBLIC CO., LTD.
2022	บริษัท กมลประกันภัย จำกัด(มหาชน)	KAMOL INSURANCE PUBLIC CO.,LTD.
2023	บริษัท ประกันภัยไทยวิวัฒน์ จำกัด (มหาชน)	THAIVIVAT INSURANCE PUBLIC CO.,LTD.
2024	บริษัท ฟอลคอนประกันภัย จำกัด (มหาชน)	THE FALCON INSURANCE PUBLIC CO.,LTD.
2025	บริษัท กรุงเทพประกันภัย จำกัด (มหาชน)	BANGKOK INSURANCE PUBLIC CO., LTD.
2026	บริษัท โตเกียวมารีนประกันภัย จำกัด (ประเทศไทย) (มหาชน)	TOKIO MARINE INSURANCE (THAILAND) PUBLIC CO.,LTD.
2028	บริษัท แอลเอ็มจี ประกันภัย จำกัด (มหาชน)	LMG INSURANCE PUBLIC CO.,LTD.
2029	บริษัท ไทยศรีประกันภัย จำกัด (มหาชน)	THAISRI INSURANCE PUBLIC CO.,LTD.
2032	บริษัท แปซิฟิก ครอส ประกันสุขภาพ จำกัด (มหาชน)	PACIFIC CROSS HEALTH INSURANCE PUBLIC CO.,LTD.
2033	บริษัท ไทยประกันสุขภาพ จำกัด (มหาชน)	THAI HEALTH INSURANCE PUBLIC CO.,LTD.
2034	บริษัท นิวแฮมพ์เชอร์อินชัวร์รันส์ สาขาประเทศไทย	NEW HAMPSHIRE INSURANCE COMPANY
2037	บริษัท วิริยะประกันภัย จำกัด (มหาชน)	THE VIRIYAH INSURANCE PUBLIC CO.,LTD.
2040	บริษัท สินทรัพย์ประกันภัย จำกัด (มหาชน)	ASSETS INSURANCE PUBLIC CO.,LTD.
2042	บริษัท ศรีอยุธยา เจนเนอรัล ประกันภัย จำกัด (มหาชน)	SRI AYUDHYA GENERAL INSURANCE PUBLIC CO.,LTD.
2045	บริษัท เอ็ม เอส ไอ จี ประกันภัย จำกัด (ประเทศไทย) (มหาชน)	MSIG INSURANCE (THAILAND) PUBLIC CO.,LTD.
2046	บริษัท เอรಾವินประกันภัย จำกัด (มหาชน)	ERAWAN INSURANCE PUBLIC CO.,LTD.
2047	บริษัท สามัคคีประกันภัย จำกัด (มหาชน)	SAMAGGI INSURANCE PUBLIC CO.,LTD.

รหัสบริษัท (CompanyCode)	ชื่อบริษัทประกันภัย ภาษาไทย	ชื่อบริษัทประกันภัย ภาษาอังกฤษ
2049	บริษัท เอเชียประกันภัย 1950 จำกัด (มหาชน)	ASIA INSURANCE 1950 PUBLIC CO.,LTD.
2050	บริษัท นวกิจประกันภัย จำกัด (มหาชน)	NAVAKJ INSURANCE PUBLIC CO.,LTD.
2051	บริษัท ทิพยประกันภัย จำกัด (มหาชน)	DHIPAYA INSURANCE PUBLIC CO., LTD.
2052	บริษัท แอกซ่าประกันภัย จำกัด (มหาชน)	AXA INSURACE PUBLIC CO., LTD.
2053	บริษัท เอฟพีจี ประกันภัย (ประเทศไทย) จำกัด (มหาชน)	FPG INSURANCE (THAILAND) PUBLIC CO.,LTD.
2054	บริษัท บูพา ประกันสุขภาพ (ประเทศไทย) จำกัด (มหาชน)	BUPA HEALTH INSURANCE (THAILAND) PUBLIC CO.,LTD.
2055	บริษัท ไทยพัฒนาประกันภัย จำกัด (มหาชน)	THE THAI UNITED INSURANCE PUBLIC CO.,LTD.
2056	บริษัท สหมงคลประกันภัย จำกัด (มหาชน)	THE UNION PROSPERS INSURANCE PUBLIC CO.,LTD.
2059	บริษัท คิวบีอี ประกันภัย (ประเทศไทย) จำกัด (มหาชน)	QBE INSURANCE (THAILAND) PUBLIC CO.,LTD.
2060	บริษัท กรุงเทพประกันสุขภาพ จำกัด (มหาชน)	BANGKOK HEALTH INSURANCE PUBLIC CO.,LTD.
2061	บริษัท สิ้นมั่นคงประกันภัย จำกัด (มหาชน)	SYNMUNKONG INSURANCE PUBLIC CO., LTD.
2062	บริษัท สมโพธิ์ เจแปน นิปปอนโคอะ ประกันภัย (ประเทศไทย) จำกัด (มหาชน)	SOMPO JAPAN NIPPONKOA INSURANCE (THAILAND) PUBLIC CO.,LTD.
2063	บริษัท อลิอันซ์ ซีพี. ประกันภัย จำกัด (มหาชน)	ALLIANZ C.P. GENERAL INSURANCE PUBLIC CO.,LTD.
2064	บริษัท ซิกน่า ประกันภัย จำกัด (มหาชน)	CIGNA INSURANCE PUBLIC CO.,LTD.
2065	บริษัท เจนเนอราลี่ ประกันภัย (ไทยแลนด์) จำกัด (มหาชน)	GENERALI INSURANCE (THAILAND) PUBLIC CO.,LTD.
2066	บริษัท ฟีนิกซ์ ประกันภัย (ประเทศไทย) จำกัด (มหาชน)	PHOENIX INSURANCE (THAILAND) PUBLIC CO.,LTD.
2067	บริษัท ธนชาติประกันภัย จำกัด (มหาชน)	THANACHART INSURANCE PUBLIC CO.,LTD.
2069	บริษัท ทูนประกันภัย จำกัด (มหาชน)	TUNE INSURANCE PUBLIC CO.,LTD.
2071	บริษัท พุทธธรรมประกันภัย จำกัด (มหาชน)	PHUTTHATHAM INSURANCE PUBLIC CO.,LTD.
2073	บริษัท เจ้าพระยาประกันภัย จำกัด (มหาชน)	CHAO PHAYA INSURANCE PUBLIC CO.,LTD.
2074	บริษัท เคเอสเค ประกันภัย (ประเทศไทย) จำกัด (มหาชน)	KSK INSURANCE (THAILAND) PUBLIC CO.,LTD.
2077	บริษัท อินทรประกันภัย จำกัด (มหาชน)	INDARA INSURANCE PUBLIC CO., LTD.
2079	บริษัท อากเนย์ประกันภัย จำกัด (มหาชน)	SOUTHEAST INSURANCE PUBLIC CO.,LTD.
2080	บริษัท เอไอเอ จำกัด สาขาประเทศไทย (ประกันวินาศภัย)	AIA COMPANY LIMITED (NON-LIFE INSURANCE) THAILAND BRANCH
2081	บริษัท กลางคุ้มครองผู้ประสบภัยจากรถ จำกัด	ROAD ACCIDENT VICTIMS PROTECTION CO., LTD.
2778	บริษัท เอช ไอเอ็นเอ โอเวอร์ซีส์ อินชัวร์รันส์ จำกัด สาขาประเทศไทย	ACE INA OVERSEAS INSURANCE CO.,LTD.
2779	บริษัท เมืองไทยประกันภัย จำกัด (มหาชน)	MUANG THAI INSURANCE PUBLIC CO.,LTD.
5001	บริษัท ไทยรับประกันภัยต่อ จำกัด (มหาชน)	THAI REINSURANCE PUBLIC CO.,LTD.

ตารางที่ 2 รหัสจังหวัด,อำเภอ,ตำบล (ตัวอย่าง)

ให้ Download รหัสทั้งหมดได้ที่ www.oic.or.th

	ชื่อจังหวัด	ชื่ออำเภอ	ชื่อตำบล
100000	กรุงเทพมหานคร		
100100	กรุงเทพมหานคร	เขตพระนคร	
100101	กรุงเทพมหานคร	เขตพระนคร	พระบรมมหาราชวัง
100102	กรุงเทพมหานคร	เขตพระนคร	วังบูรพาภิรมย์
100103	กรุงเทพมหานคร	เขตพระนคร	วัดราชบพิธ
100104	กรุงเทพมหานคร	เขตพระนคร	สำราญราษฎร์
100105	กรุงเทพมหานคร	เขตพระนคร	ศาลเจ้าพ่อเสือ
100106	กรุงเทพมหานคร	เขตพระนคร	เสาชิงช้า
100107	กรุงเทพมหานคร	เขตพระนคร	บวรนิเวศ
100108	กรุงเทพมหานคร	เขตพระนคร	ตลาดยอด
100109	กรุงเทพมหานคร	เขตพระนคร	ชนะสงคราม
100110	กรุงเทพมหานคร	เขตพระนคร	บ้านพานถม
100111	กรุงเทพมหานคร	เขตพระนคร	บางขุนพรหม
100112	กรุงเทพมหานคร	เขตพระนคร	วัดสามพระยา
100200	กรุงเทพมหานคร	เขตดุสิต	
100201	กรุงเทพมหานคร	เขตดุสิต	ดุสิต
100202	กรุงเทพมหานคร	เขตดุสิต	วชิรพยาบาล
100203	กรุงเทพมหานคร	เขตดุสิต	สวนจิตรลดา
100204	กรุงเทพมหานคร	เขตดุสิต	สี่แยกมหานาค
100205	กรุงเทพมหานคร	เขตดุสิต	บางซื่อ
100206	กรุงเทพมหานคร	เขตดุสิต	ถนนนครไชยศรี
100299	กรุงเทพมหานคร	เขตดุสิต	สามเสนใน
100300	กรุงเทพมหานคร	เขตหนองจอก	
100301	กรุงเทพมหานคร	เขตหนองจอก	กระทุ่มราย
100302	กรุงเทพมหานคร	เขตหนองจอก	หนองจอก
100303	กรุงเทพมหานคร	เขตหนองจอก	คลองสิบ
100304	กรุงเทพมหานคร	เขตหนองจอก	คลองสิบสอง
100305	กรุงเทพมหานคร	เขตหนองจอก	โคกแฝด
100306	กรุงเทพมหานคร	เขตหนองจอก	คูฝิ่งเหนือ
100307	กรุงเทพมหานคร	เขตหนองจอก	ลำผักชี
100308	กรุงเทพมหานคร	เขตหนองจอก	ลำต้อยติ่ง
100400	กรุงเทพมหานคร	เขตบางรัก	
100401	กรุงเทพมหานคร	เขตบางรัก	มหาพฤฒาราม

ตารางที่ 3 ประเภทรถ

ประเภทรถยนต์	รหัสรถ	การใช้รถ
รถยนต์นั่ง	110	การใช้ส่วนบุคคล
	120	การใช้เพื่อการพาณิชย์
รถยนต์โดยสาร	210	การใช้ส่วนบุคคล
	220	การใช้เพื่อการพาณิชย์
	230	การใช้รับจ้างสาธารณะ
รถยนต์บรรทุก	310	การใช้ส่วนบุคคล
	320	การใช้เพื่อการพาณิชย์
	340	การใช้เพื่อการพาณิชย์พิเศษ
รถยนต์ลากจูง	420	การใช้เพื่อการพาณิชย์
รถพ่วง	520	การใช้เพื่อการพาณิชย์
	540	การใช้เพื่อการพาณิชย์พิเศษ
รถจักรยานยนต์	610	การใช้ส่วนบุคคล
	620	การใช้เพื่อการพาณิชย์
	630	การใช้รับจ้างสาธารณะ
รถยนต์นั่งรับจ้างสาธารณะ	730	การใช้รับจ้างสาธารณะ
รถยนต์เบ็ดเตล็ด	801	รถยนต์ป้ายแดง
	802	รถพยาบาล
	803	รถดับเพลิง
	804	รถที่ใช้ในการเกษตร
	805	รถที่ใช้ในการก่อสร้าง
	806	รถอื่นๆ

ตารางที่ 4 ประเภทเอกสารแนบท้าย(หลักหลัง)

รหัสประเภทเอกสารหลักหลัง	ความหมาย
01	การประกันภัยอุบัติเหตุส่วนบุคคล
02	การประกันภัยค้ำรักษาพยาบาล
03	การประกันตัวผู้ขับขี่
04	การขยายอาณาเขต
05	การขยายระยะเวลาประกันภัย
06	การประกันภัยการค้ำรถยนต์(ป้ายแดง)
07	การประกันภัยการค้ำรถยนต์(ผู้ขับขี่ระบุชื่อ)
08	การเพิ่มความคุ้มครอง
09	การเพิ่มจำนวนรถยนต์ที่เอาประกันภัย
10	การลดจำนวนรถยนต์ที่เอาประกันภัย
11	การเลิกกรมธรรม์ประกันภัยประกันภัย
12	การเลิกความคุ้มครอง
13	การลดเบี้ยประกันภัยประวัติ
14	การกำหนดความเสียหายส่วนแรก
15	การหยุดการใช้รถยนต์
16	การเริ่มใช้รถยนต์หลังวันแจ้งหยุดการใช้
17	การแก้รายการรถยนต์
18	การแก้ไขอัตราเบี้ยประกันภัย
19	การเปลี่ยนระยะเวลาประกันภัย
20	การเปลี่ยนจำนวนเงินจำกัดความรับผิด
21	การเปลี่ยนจำนวนเงินความเสียหายส่วนแรก
22	การเปลี่ยนแปลงการใช้รถยนต์
23	การเปลี่ยนแปลงผู้เอาประกันภัย ชื่อ ที่อยู่ อาชีพ
24	การจ่ายค่าสินไหมทดแทนผู้รับประกันภัย
25	การเปลี่ยนรถยนต์
26	การประกันภัยประเภทระบุชื่อผู้ขับขี่
27	การประกันภัยประเภทไม่ระบุชื่อผู้ขับขี่
28	การเปลี่ยนเพิ่มผู้ขับขี่
29	การขยายความคุ้มครองความเสียหายต่อชีวิต ร่างกาย หรือ อนามัย
30	ข้อยกเว้นภัยก่อการร้าย
ภ00	การแก้ไขเปลี่ยนแปลงกรมธรรม์ประกันภัยประกันภัยรถยนต์แบบคุ้มครอง
ภ01	การเลิกกรมธรรม์ประกันภัยประกันภัยแบบคุ้มครองเฉพาะภัย
ภ10	การคุ้มครองความเสียหายต่อรถยนต์เนื่องจากการชนกับยานพาหนะทางบก

ตารางที่ 5 รหัสจังหวัด ตามทะเบียนรถ

รหัส	ชื่อจังหวัด ภาษาไทย	ชื่อจังหวัดภาษาอังกฤษ	รหัส	ชื่อจังหวัด ภาษาไทย	ชื่อจังหวัดภาษาอังกฤษ
81	กระบี่	Krabi	65	พิษณุโลก	Phitsanulok
10	กรุงเทพมหานคร	Bangkok	76	เพชรบุรี	Phetchaburi
71	กาญจนบุรี	Kanchanaburi	67	เพชรบูรณ์	Phetchabun
46	กาฬสินธุ์	Kalasin	54	แพร่	Phrae
62	กำแพงเพชร	Kamphaeng Phet	83	ภูเก็ต	Phuket
40	ขอนแก่น	Khon Kaen	44	มหาสารคาม	Maha Sarakham
22	จันทบุรี	Chanthaburi	49	มุกดาหาร	Mukdahan
24	ฉะเชิงเทรา	Chachoengsao	58	แม่ฮ่องสอน	Mae Hong Son
20	ชลบุรี	Chon Buri	35	ยโสธร	Yasothon
18	ชัยนาท	Chai Nat	95	ยะลา	Yala
36	ชัยภูมิ	Chaiyaphum	45	ร้อยเอ็ด	Roi Et
86	ชุมพร	Chumphon	85	ระนอง	Ranong
57	เชียงใหม่	Chiang Mai	21	ระยอง	Rayong
50	เชียงใหม่	Chiang Mai	70	ราชบุรี	Ratchaburi
92	ตรัง	Trang	16	ลพบุรี	Lop Buri
23	ตราด	Trat	52	ลำปาง	Lampang
63	ตาก	Tak	51	ลำพูน	Lamphun
26	นครนายก	Nakhon Nayok	42	เลย	Loei
73	นครปฐม	Nakhon Pathom	33	ศรีสะเกษ	Si Sa Ket
48	นครพนม	Nakhon Phanom	47	สกลนคร	Sakon Nakhon
30	นครราชสีมา	Nakhon Ratchasima	90	สงขลา	Songkhla
80	นครศรีธรรมราช	Nakhon Si Thammarat	91	สตูล	Satun
60	นครสวรรค์	Nakhon Sawan	11	สมุทรปราการ	Samut prakarn
12	นนทบุรี	Nonthaburi	75	สมุทรสงคราม	Samut Songkhram
96	นราธิวาส	Narathiwat	74	สมุทรสาคร	Samut Sakhon
55	น่าน	Nan	19	สระบุรี	Saraburi
31	บุรีรัมย์	Buri Ram	17	สิงห์บุรี	Sing Buri
38	บึงกาฬ	Bueng Kan	64	สุโขทัย	Sukhothai
13	ปทุมธานี	Pathum Thani	72	สุพรรณบุรี	Suphan Buri
77	ประจวบคีรีขันธ์	Prachuap Khiri Khan	84	สุราษฎร์ธานี	Surat Thani
25	ปราจีนบุรี	Prachin Buri	32	สุรินทร์	Surin
94	ปัตตานี	Pattani	27	สระแก้ว	Sa Kaeo
14	พระนครศรีอยุธยา	Phra Nakhon Si Ayutthaya	43	หนองคาย	Nong Khai
56	พะเยา	Phayao	39	หนองบัวลำภู	Nong Bua Lam Phu
82	พังงา	Phangnga	15	อ่างทอง	Ang Thong
93	พัทลุง	Phatthalung	41	อุดรธานี	Udon Thani
66	พิจิตร	Phichit	53	อุดรดิตถ์	Uttaradit
04	เบตง	Betong	61	อุทัยธานี	Uthai Thani
00	รถต่างประเทศ	Foreign Car	37	อำนาจเจริญ	Amnat Charoen
99	ไม่ระบุ	EN-ไม่ระบุ	34	อุบลราชธานี	Ubon Ratchathani

ตารางที่ 6 รหัสอาชีพ

รหัสอาชีพ (Occupation Code)	คำอธิบาย ภาษาไทย	คำอธิบาย ภาษาอังกฤษ
1001	กรรมการผู้อำนวยการ	(EN) – กรรมการผู้อำนวยการ
1002	กรรมการรองผู้จัดการ	(EN) – กรรมการรองผู้จัดการ
1003	ประธานกก.	President
1004	กรรมการผู้จัดการ	Managing Director
1005	รองกรรมการผู้จัดการ	Deputy Managing Director
1006	ผช.กรรมการผู้จัดการ	Assistant Managing Director
1007	ผู้อำนวยการฝ่าย	Director
1008	รองผู้อำนวยการฝ่าย	Deputy Director
1009	ผช.ผอ.ฝ่าย	Assistant Director
1010	ผู้จัดการ	Manager
1011	รองผู้จัดการ	Deputy Manager
1012	ผู้ช่วยผู้จัดการ	Assistant Manager
1013	พนักงานทั่วไป	General Officer
1014	พนักงานขาย/การตลาด	Sale/Marketing Officer
1015	พนักงานบัญชี	Accounting Officer
1016	พนักงานพิมพ์ดีด	Typist
1017	เลขานุการ	Secretary
1018	นักธุรกิจ	Businessman
1019	พนักงาน	Employee
1020	ที่ปรึกษา	Consultant
1021	หัวหน้าฝ่าย	(Department Chief)
1022	ผช.หัวหน้าฝ่าย	(Assistant Department Chief)
1023	หัวหน้าหน่วย	(Unit Chief)
1024	กรรมการ	(Committee)
1025	ผู้จัดการแผนก	(Division Manager)
1026	ผู้จัดการฝ่าย	(Department Manager)
1027	ผู้พิพากษา	Judge
1028	ทนายความ	Lawyer/Attorney
1029	อัยการ	Prosecutor
1030	ที่ปรึกษากฎหมาย	Legal Consultant
1031	พนักงานฝึกหัดทนายความ	Paralegal
1032	บรรณาธิการ	Editor
1033	นักประพันธ์	Author
1034	นักวิจารณ์	Commentator
1035	ผู้ประกาศข่าววิทยุ/โทรทัศน์	Newscaster
1036	นักดนตรี	Musician
1037	นักร้อง	Singer
1038	นักแต่งเพลง	Composer
1039	นักดาราศาสตร์	Astronomer
1040	นักบัญชี	Accountant

รหัสอาชีพ (Occupation Code)	คำอธิบาย ภาษาไทย	คำอธิบาย ภาษาอังกฤษ
1041	นักสังคมสงเคราะห์	Social worker
1042	บรรณารักษ์	Librarian
1043	เศรษฐกร	Economist
1044	นักจิตวิทยา	Psychologist
1045	นักสถิติ	Statistician
1046	นักมานุษยวิทยา	Anthropologist
1047	อธิบดี	Director-General
1048	รองอธิบดี	Deputy Director-General
1049	ผู้ช่วยอธิบดี	Assistant Director-General
1050	ผู้อำนวยการกอง	(Division Director)
1051	ข้าราชการฝ่ายบริหาร	(Executive Government Officer)
1052	หัวหน้ากอง	(Division Chief)
1053	รับราชการ/รัฐวิสาหกิจ	Government Officer/State Enterprise
1054	หัวหน้าคณะผู้บริหาร	(Chief Executive)
1055	หัวหน้าแผนก	(Section Chief)
1056	ครู-อาจารย์	Teacher
1057	ผู้ช่วยหัวหน้าแผนก	(Assistant Section Chief)
1058	ผู้จัดการสหกรณ์การเกษตร	Agricultural Cooperative Manager
1059	พนักงานสหกรณ์การเกษตร	Agricultural Cooperative Officer
1060	พนักงานโทรศัพท์/โทรเลข	Telephone/Telegraph Operator
1061	เจ้าของกิจการ	Business Owner
1062	ตัวแทนขายประกัน	Insurance Agent
1063	แม่บ้าน	Housekeeper
1064	นักเรียน/นักศึกษา	Student
2001	วิศวกร	Engineer
2002	สถาปนิก	Architect
2003	มัณฑนากร	Interior Designer
2004	นักออกแบบ	Designer
2005	นักเขียนแบบ	Draftsman
2006	ผู้สื่อข่าว	Reporter
2007	นักแสดง/ดารา	Actor/Movie Star
2008	นักลีลาศ	Social Dancer
2009	นักอุตุนิยมวิทยา	Meteorologist
2010	นักวิทยาศาสตร์	Scientist
2011	นักชีววิทยา	Biologist
2012	นักเกษตรศาสตร์/วนศาสตร์	Agronomist/Forester
2013	นักการศึกษา	Educator
2014	ทำสวนผัก/ผลไม้ เจ้าของสวน	Orchardist
2015	ทำไร่ /เจ้าของ	Agriculturist
2016	ทำฟาร์ม /เจ้าของ	Farmer
2017	บุรุษไปรษณีย์	Postman
2018	นักการส่งข่าว	Intelligence Officer

รหัสอาชีพ (Occupation Code)	คำอธิบาย ภาษาไทย	คำอธิบาย ภาษาอังกฤษ
2019	ช่างตัดเย็บเสื้อผ้า	Tailor
2020	ช่างตัดผม	Hairdresser
2021	คนรับใช้	Survent
2022	ช่างซัก/รีด	Lanndryman
2023	บ๋อย/บริกร	Waiter
2024	รับจ้าง	Freelance
2025	ค้าขาย	Trader
2026	ธุรกิจส่วนตัว	Self employed
2027	เร่ขายของด้วยรถ	Pedlar
2028	นักการเมือง	Politician
3001	พนักงานเก็บเงิน/ส่งสินค้า	Cashier/Goods Deliver
3002	พนักงานส่งเอกสาร	Messenger
3003	วิศวกรโยธา	Civil Engineer
3004	วิศวกรไฟฟ้า	Electrical Engineer
3005	วิศวกรช่างกล	Mechanical Engineer
3006	วิศวกรอุตสาหกรรม	Industrial Engineer
3007	วิศวกรเคมี	Chemical Engineer
3008	พนักงานขับรถขนส่งทางบก	Vanman
3009	พนักงานขับรถไฟ	Train driver
3010	พนักงานขับรถ	Driver
3011	ช่างทำเครื่องปั้นดินเผา	Potter
3012	ช่างทำขนมอบ	Baker
3013	ช่างทำนาฬิกา	Watchmaker
3014	ช่างซ่อมนาฬิกา	Watchmaker
4001	แพทย์	Doctor/Physician
4002	ทันตแพทย์	Dentist
4003	จักษุแพทย์	Oculist
4004	ศัลยแพทย์	Surgeon
4005	เภสัชกร	Pharmacist
4006	พยาบาล	Nurse
4007	ผู้ช่วยพยาบาล	Practical Nurse
4008	พนักงานกายภาพบำบัด	Physical Therapist
4009	พนักงานX-RAY	X-Ray worker
4010	พนักงานในโรงพยาบาล	Hospital worker
4011	วิศวกรเหมืองแร่	Mining Engineer
4012	นักสำรวจ	Surveyor
4013	นักเคมี	Chemist
4014	นักฟิสิกส์	Physicist
4015	นักธรณีวิทยา	Geologist
4016	สัตวแพทย์	Veterinarian
4017	เกษตรกร	Agriculturist
4018	ทำประมง	Fisherman

รหัสอาชีพ(Occupation Code)	คำอธิบาย ภาษาไทย	คำอธิบาย ภาษาอังกฤษ
4019	ปศุสัตว์	Cattleman
4020	ต้นหนเรือ	Navigator
4021	พนักงานลูกเรือ	Sailor
4022	ช่างแกะสลัก	Sculptor
4023	ช่างติดตั้งกระจก	Grazier
4024	ช่างเช็ดกระจก	Windows Cleaner
4025	ช่างทำกระดาษ/ผลิตภัณฑ์กระดาษ	Paper Maker
4026	ช่างประจำเครื่องปั้นจั่น	Crane Mechanical Technician
4027	ช่างไฟฟ้า	Electrician
4028	ช่างซ่อมเครื่องใช้ไฟฟ้า	Electrical Appliance Technician
4029	ช่างซ่อมเครื่องจักรกล	Mechinist
4030	ช่างทำเครื่องดนตรี	Music Instrument Technician
4031	ช่างทาสี	Painter
4032	ช่างปูน	Mason
4033	ช่างไม้	Carpenter
4034	ช่างทอผ้า/ปั่นด้าย	Weaver
4035	ช่างทำผลิตภัณฑ์พลาสติก	Plastic Production Worker
4036	ช่างเดินสายเคเบิล	Wireman
4037	ช่างทำเครื่องเรือนด้วยไม้	Wood Furniture Maker
4038	ช่างเลื่อยไม้	Lumberjack
4039	ช่างทำชิ้นส่วนอิเล็กทรอนิกส์	Workman Electronic Parts
4040	ช่างทำแม่พิมพ์	Block worker
4041	ช่างปักผ้า	Seamstress
4042	ช่าง	Mechanic
4043	ช่างเทคนิค	Technician
4044	ช่างพิมพ์	Printer/Pressman
4045	ผู้ทำงานเหมืองแร่	Miner
4046	ผู้ต๋อยยอยหิน	Quarryman
4047	ผู้ทำงานเกี่ยวกับเหมืองแร่	Miner
4048	กรรมกรเหมืองแร่	Bergman/Miner
4049	กรรมกร	Laborer
4050	นักกีฬาอาชีพ	Professional Athlete
4051	ยามรักษาการณ์	Security Officer
4052	นักสืบ	Detective
4053	ตำรวจ/ทหาร	Police/Soldier
4054	พนักงานดับเพลิง	Firefighter
4055	ไม่ทราบอาชีพ	Unknown Occupation

รหัสอาชีพ (Occupation Code)	คำอธิบาย ภาษาไทย	คำอธิบาย ภาษาอังกฤษ
5001	นักรัฐศาสตร์	Political Scientist
5002	นักปรัชญา	Philosopher
5003	นักบิน	Aviator/Pilot
5004	ลูกเรือ	Crew
5005	ผู้ควบคุมการจราจรทางอากาศ	Air Traffic Controller
5006	โปรแกรมเมอร์	Programmer
5007	นักวิเคราะห์ระบบ	System Analyst
5008	วิศวกรคอมพิวเตอร์	Computer Engineer
5009	ผู้ให้คำปรึกษาและผู้จัดการท่องเที่ยว	Travel Consultant and Manager
5010	มัคคุเทศน์	Guide
5011	พ่อครัว/แม่ครัว	Cook
5012	เชฟ	Chef
5013	ผู้เชี่ยวชาญด้านอาหาร	Nutritionist
5014	พระสงฆ์	Monk
5015	นักบวช	Priest
5016	อาชีพเกี่ยวกับศาสนา	Religious Occupations
9999	อื่นๆ	Others

ตารางที่ 7 รหัสความคุ้มครองพิเศษ

รหัสความคุ้มครอง	ชื่อความคุ้มครอง
01	ภัยน้ำท่วม
02	ภัยธรรมชาติ
03	ปลอดแอลกอฮอล์
04	ความเสียหายต่อรถยนต์เนื่องจากการชนกับยานพาหนะทางบก
05	ความเสียหายต่อรถยนต์เนื่องจากการชนกับทรัพย์สินอื่นที่ไม่ใช่ยานพาหนะทางบก
06	รถยนต์เสียหายสิ้นเชิง สูญหายทั้งคัน
07	โจรกรรมทรัพย์สินส่วนบุคคลที่อยู่ในรถยนต์
08	ส่วนต่างระหว่างจำนวนเงินเอาประกันภัยรถยนต์ภาคสมัครใจกับราคาซื้อรถยนต์
09	ส่วนต่างระหว่างจำนวนเงินเอาประกันภัยรถยนต์ภาคสมัครใจกับราคาตลาด
10	เงินชดเชยการขาดประโยชน์จากการใช้รถยนต์
11	เงินชดเชยรายได้ระหว่างรักษาตัวในโรงพยาบาลอันเนื่องมาจากอุบัติเหตุรถยนต์
12	ความเสียหายต่อยางรถยนต์
13	การคืนเงินสำหรับรถยนต์ประวัติดีและชดเชยการไม่เรียกร้องสินไหมทดแทน
14	รถยนต์พลิกคว่ำตกทาง
99	อื่น ๆ

ตารางที่ 8 รหัสประเทศ (Country Code) อ้างอิงตามมาตรฐาน ISO 3166-1 (Alpha-3)

รหัส	ชื่อประเทศ ภาษาไทย	ชื่อประเทศ ภาษาอังกฤษ
ABW	อารูบา	Aruba
AFG	อัฟกานิสถาน	Afghanistan
AGO	แองโกลา	Angola
AIA	แองกวิลลา	Anguilla
ALA	หมู่เกาะโอลันด์	Åland Islands
ALB	แอลเบเนีย	Albania
AND	อันดอร์รา	Andorra
ANT	เนเธอร์แลนด์แอนทิลลิส	Netherlands Antilles
ARE	สหรัฐอาหรับเอมิเรตส์	United Arab Emirates
ARG	อาร์เจนตินา	Argentina
ARM	อาร์เมเนีย	Armenia
ASM	อเมริกันซามัว	American Samoa
ASN	กลุ่มประเทศอาเซียน	Asean
ATA	แอนตาร์กติกา	Antarctica
ATF	ดินแดนเฟรนช์เซาเทิร์นและแอนตาร์กติกแลนส์	French Southern and Antarctic Lands
ATG	แอนติกาและบาร์บูดา	Antigua and Barbuda
AUS	ออสเตรเลีย	Australia
AUT	ออสเตรีย	Austria
AZE	อาร์เซอร์ไบจาน	Azerbaijan
BDI	บุรุนดี	Burundi
BEL	เบลเยียม	Belgium
BEN	เบนิน	Benin
BES	โบแนเรอซินต์เอิสตาซียัสและซาบา	Bonaire, Sint Eustatius and Saba
BFA	บูร์กินาฟาโซ	Burkina Faso
BGD	บังกลาเทศ	Bangladesh
BGR	บัลแกเรีย	Bulgaria
BHR	บาห์เรน	Bahrain
BHS	บาฮามาส	Bahamas
BIH	บอสเนียและเฮอร์เซโกวีนา	Bosnia and Herzegovina
BLM	แซ็งบาร์เตเลมี	Saint Barthélemy
BLR	เบลารุส	Belarus
BLZ	เบลีซ	Belize
BMU	เบอร์มิวดา	Bermuda
BOL	รัฐพหุชนชาติแห่งโบลิเวีย	Plurinational State of Bolivia
BRA	บราซิล	Brazil
BRB	บาร์เบโดส	Barbados
BRN	เนการาบรูไนดารุสซาลาม	Negara Brunei Darussalam
BTN	ภูฏาน	Bhutan
BVT	เกาะบูเวต	Bouvet Island
BWA	บอตสวานา	Botswana
CAF	สาธารณรัฐแอฟริกากลาง	Central African Republic
CAN	แคนาดา	Canada
CCK	ดินแดนหมู่เกาะโคโคส(คีลิง)	The Territory of Cocos (Keeling) Islands
CHE	สวิตเซอร์แลนด์	Switzerland
CHL	ชิลี	Chile
CHN	จีน	China
CIV	โกตดิวัวร์	Côte d'Ivoire
CMR	แคเมอรูน	Cameroon
COD	สาธารณรัฐประชาธิปไตยคองโก	The Democratic Republic of the Congo
COG	คองโก	Congo
COK	หมู่เกาะคุก	Cook Islands
COL	โคลอมเบีย	Colombia
COM	คอโมโรส	Comoros

รหัส	ชื่อประเทศ ภาษาไทย	ชื่อประเทศ ภาษาอังกฤษ
CPV	กาบูเวดี	Cabo Verde
CRI	คอสตาริกา	Costa Rica
CUB	คิวบา	Cuba
CUW	กือราเซากอร์ซอร์ว/	Curaçao
CXR	เกาะคริสต์มาส	Christmas Island
CYM	หมู่เกาะเคย์แมน	Cayman Islands
CYP	ไซปรัส	Cyprus
CZE	สาธารณรัฐเช็ก	Czech Republic
DEU	เยอรมนี	Germany
DJI	จิบูตี	Djibouti
DMA	โดมินีกา	Dominica
DNK	เดนมาร์ก	Danmark
DOM	สหรับส์โดมิกัน	Dominican Republic
DZA	แอลจีเรีย	Algeria
ECU	เอกวาดอร์	Ecuador
EGY	อียิปต์	Egypt
ERI	เอริเทรีย	Eritrea
ESH	เวสเทิร์นสะฮารา	Western Sahara
ESP	สเปน	Spain
EST	เอสโตเนีย	Estonia
ETH	เอธิโอเปีย	Ethiopia
FIN	ฟินแลนด์	Finland
FJI	ฟีจี	Fiji
FLK	หมู่เกาะฟอล์กแลนด์(มัลวินส์)	Falkland Islands (Malvinas)
FRA	ฝรั่งเศส	France
FRO	หมู่เกาะแฟโร	Faroe Islands
FSM	ไมโครนีเซีย	Micronesia
GAB	กาบอง	Gabon
GBR	สหราชอาณาจักร	United Kingdom
GEO	จอร์เจีย	Georgia
GGY	เกิร์นซีย์	Guernsey
GHA	กานา	Ghana
GIB	ยิบรอลตาร์	Gibraltar
GIN	กินี	Guinea
GLP	กวาเดอลูป	Guadeloupe
GMB	แกมเบีย	Gambia
GNB	กินีบิสเซา	Guinea-Bissau
GNQ	อิเควทอเรียลกินี	Equatorial Guinea
GRC	กรีซ	Greece
GRD	เกรเนดา	Grenada
GRL	กรีนแลนด์	Greenland
GTM	กัวเตมาลา	Guatemala
GUF	เฟรนช์เกียนา	French Guiana
GUM	กวม	Guam
GUY	กายอานา	Guyana
HKG	ฮ่องกง	Hong Kong
HMD	หมู่เกาะเฮิร์ดและหมู่เกาะแมกดอนัลด์	Heard and McDonald Islands
HND	ฮอนดูรัส	Honduras
HRV	โครเอเชีย	Croatia
HTI	เฮติ	Haiti
HUN	ฮังการี	Hungary
IDN	อินโดนีเซีย	Indonesia
IMN	เกาะแมน	Isle of Man
IND	อินเดีย	India
IOT	บริติชอินเดียนโอเชียนเทร์ริทอรี	British Indian Ocean Territory
IRL	ไอร์แลนด์	Ireland

รหัส	ชื่อประเทศ ภาษาไทย	ชื่อประเทศ ภาษาอังกฤษ
IRN	สาธารณรัฐอิสลามอิหร่าน	Islamic Republic of Iran
IRQ	อิรัก	Iraq
ISL	ไอซ์แลนด์	Iceland
ISR	อิสราเอล	Israel
ITA	อิตาลี	Italy
JAM	จาเมกา	Jamaica
JEY	เจอร์ซีย์	Jersey
JOR	จอร์แดน	Jordan
JPN	ญี่ปุ่น	Japan
KAZ	คาซัคสถาน	Kazakhstan
KEN	เคนยา	Kenya
KGZ	คีร์กีซสถาน	Kyrgyzstan
KHM	กัมพูชา	Cambodia
KIR	คิริบาที	Kiribati
KNA	เซนต์คิตส์และเนวิส	Saint Kitts and Nevis
KOR	เกาหลีใต้	Republic of Korea
KWT	คูเวต	Kuwait
LAO	สาธารณรัฐประชาธิปไตยประชาชนลาว	Lao People's Democratic Republic
LBN	เลบานอน	Lebanon
LBR	ไลบีเรีย	Liberia
LBY	ลิเบีย	Libya
LCA	เซนต์ลูเชีย	Saint Lucia
LIE	ลิกเตนสไตน์	Liechtenstein
LKA	ศรีลังกา	Sri Lanka
LSO	เลโซโท	Lesotho
LTU	ลิทัวเนีย	Lithuania
LUX	ลักเซมเบิร์ก	Luxembourg
LVA	ลัตเวีย	Latvia
MAC	มาเก๊า	Macao
MAF	แซ็งมาร์แต็ง-	Saint Martin (French part)
MAR	โมร็อกโก	Morocco
MCO	โมนาโก	Monaco
MDA	สาธารณรัฐมอลโดวา	Republic of Moldova
MDG	มาดากัสการ์	Madagascar
MDV	มัลดีฟส์	Maldives
MEX	เม็กซิโก	Mexico
MHL	หมู่เกาะมาร์แชลล์	Marshall Islands
MKD	สาธารณรัฐมาซิโดเนีย	Republic of Macedonia
MLI	มาลี	Mali
MLT	มอลตา	Malta
MMR	พม่า	Myanmar
MNE	มอนเตเนโกร	Montenegro
MNG	มองโกเลีย	Mongolia
MNP	หมู่เกาะนอร์เทิร์นมาเรียนา	Northern Mariana Islands
MOZ	โมซัมบิก	Mozambique
MRT	มอริเตเนีย	Mauritania
MSR	มอนต์เซอร์รัต	Montserrat
MTQ	มาร์ตีนิก	Martinique
MUS	เมริเชียส	Mauritius
MWI	สาธารณรัฐมาลาวี	Republic of Malawi
MYS	มาเลเซีย	Malaysia
MYT	มายอต	Mayotte
NAM	นามิเบีย	Namibia
NCL	นิวแคลิโดเนีย	New Caledonia
NER	ไนเจอร์	Niger
NFK	เกาะนอร์ฟอล์ก	Norfolk Island

รหัส	ชื่อประเทศ ภาษาไทย	ชื่อประเทศ ภาษาอังกฤษ
NGA	ไนจีเรีย	Nigeria
NIC	นิการากัว	Nicaragua
NIU	นีอูเอ	Niue
NLD	เนเธอร์แลนด์	Netherlands
NOR	นอร์เวย์	Norway
NPL	สหพันธ์สาธารณประชาธิปไตยเนปาล	Federal Democratic Republic of Nepal
NRU	นาอูรู	Nauru
NZL	นิวซีแลนด์	New Zealand
OMN	โอมาน	Oman
PAK	ปากีสถาน	Pakistan
PAN	ปานามา	Panama
PCN	หมู่เกาะพิตแคร์น	Pitcairn Islands
PER	เปรู	Peru
PHL	ฟิลิปปินส์	Philippines
PLW	ปาเลา	Palau
PNG	ปาปัวนิวกินี	Papua New Guinea
POL	สาธารณรัฐโปแลนด์	Republic of Poland
PRI	เปอร์โตริโก	Puerto Rico
PRK	เกาหลีเหนือ	Democratic People's Republic of Korea
PRT	โปรตุเกส	Portugal
PRY	ปารากวัย	Paraguay
PSE	รัฐปาเลสไตน์	State of Palestine
PYF	เฟรนช์โปลินีเซีย	French Polynesia
QAT	กาตาร์	Qatar
REU	เรอูนียง	Réunion
ROU	โรมาเนีย	Romania
RUS	สหพันธรัฐรัสเซีย	Russian Federation
RWA	รวันดา	Rwanda
SAU	ซาอุดีอาระเบีย	Saudi Arabia
SCG	กลุ่มประเทศเซงเก้น	Schengen
SDN	ซูดาน	Sudan
SEN	เซเนกัล	Senegal
SGP	สิงคโปร์	Singapore
SGS	เกาะเซาท์จอร์เจียและหมู่เกาะเซาท์แซนด์วิช	South Georgia and the South Sandwich Islands
SHN	เซนต์เฮเลนา	Saint Helena
SJM	สฟาลบาร์และยานไมแอน	Svalbard and Jan Mayen
SLB	หมู่เกาะโซโลมอน	Solomon Islands
SLE	เซียร์ราลีโอน	Sierra Leone
SLV	เอลซัลวาดอร์	El Salvador
SMR	ซานมารีโน	San Marino
SOM	โซมาเลีย	Somalia
SPM	แซงปีแยร์และมีเกอลง	Saint Pierre and Miquelon
SRB	เซอร์เบีย	Serbia
SSD	ซูดานใต้	South Sudan
STP	เซาตูเมและปรินซิปี	Sao Tome and Principe
SUR	ซูรินาม	Suriname
SVK	สโลวาเกีย	Slovakia
SVN	สโลวีเนีย	Slovenia
SWE	สวีเดน	Sweden
SWZ	สวาซิแลนด์	Swaziland
SXM	ซินต์มาร์เติน	Sint Maarten (Dutch part)
SYC	เซเชลล์	Seychelles
SYR	สาธารณรัฐอาหรับซีเรีย	Syrian Arab Republic
TCA	หมู่เกาะเติร์กและหมู่เกาะเคลอส	Turks and Caicos Islands
TCO	ชาด	Tchad
TGO	โตโก	Togo

รหัส	ชื่อประเทศ ภาษาไทย	ชื่อประเทศ ภาษาอังกฤษ
THA	ไทย	Thailand
TJK	ทาจิกิสถาน	Tajikistan
TKL	โตเกเลา	Tokelau
TKM	เติร์กเมนิสถาน	Turkmenistan
TLS	ติมอร์เลสเต	Timor-Leste
TON	ตองกา	Tonga
TTO	ตรินิแดดและโตเบโก	Trinidad and Tobago
TUN	ตูนิเซีย	Tunisia
TUR	ตุรกี	Turkey
TUV	ตูวาลู	Tuvalu
TWN	ไต้หวันสาธารณรัฐจีน	Taiwan, Republic of China
TZA	สหสาธารณรัฐแทนซาเนีย	United Republic of Tanzania
UGA	ยูกันดา	Uganda
UKR	ยูเครน	Ukraine
UMI	เกาะเล็กนอกของสหรัฐอเมริกา	United States Minor Outlying Islands
URY	อุรุกวัย	Uruguay
USA	สหรัฐอเมริกา	United States of America
UZB	อุซเบกิสถาน	Uzbekistan
VAT	นครรัฐวาติกัน	State of the Vatican City
VCT	เซนต์วินเซนต์และเกรนาดีนส์	Saint Vincent and the Grenadines
VEN	สาธารณรัฐโบลิวาร์แห่งเวเนซุเอลา	Bolivarian Republic of Venezuela
VGB	หมู่เกาะบริติชเวอร์จิน	British Virgin Islands
VIR	หมู่เกาะเวอร์จินของสหรัฐอเมริกา	United States Virgin Islands,USVI
VNM	เวียดนาม	Viet Nam
VUT	วานูอาตู	Vanuatu
WLF	วาลลิสและฟูตูนา	Wallis and Futuna
WRW	เวลาด์วายเป็น	Worldwide
WSM	ซามัว	Samoa
YEM	เยเมน	Yemen
ZAF	สาธารณรัฐแอฟริกาใต้	Republic of South Africa
ZMB	แซมเบีย	Zambia
ZWE	ซิมบับเว	Zimbabwe

ภาพโครงสร้างตารางข้อมูลประกันภัยรถยนต์ภาคสมัครใจ

อ้างอิง ประกาศนายทะเบียน เรื่อง กำหนดแบบรายงานการรับประกันวินาศภัย และค่าสินไหมทดแทน พ.ศ. ๒๕๖๐ ประกาศ ณ วันที่ ๒๕ ธันวาคม พ.ศ. ๒๕๖๐

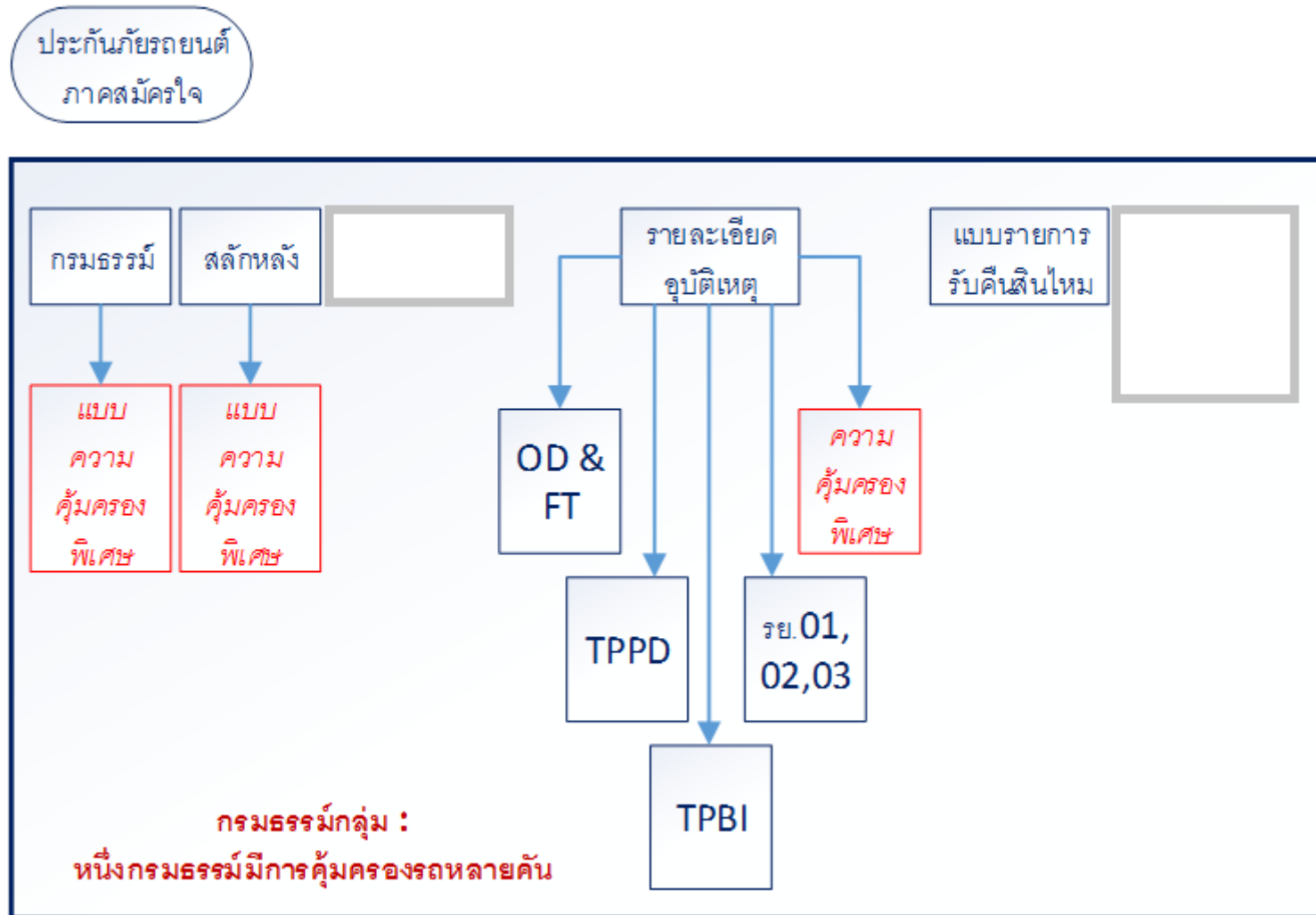

ภาพโครงสร้าง XML FILE ข้อมูลประกันภัยรถยนต์ภาคสมัครใจ

อ้างอิง ประกาศนายทะเบียน เรื่อง กำหนดแบบรายงานการรับประกันวินาศภัย และค่าสินไหมทดแทน พ.ศ. ๒๕๖๐ ประกาศ ณ วันที่ ๒๕ ธันวาคม พ.ศ. ๒๕๖๐

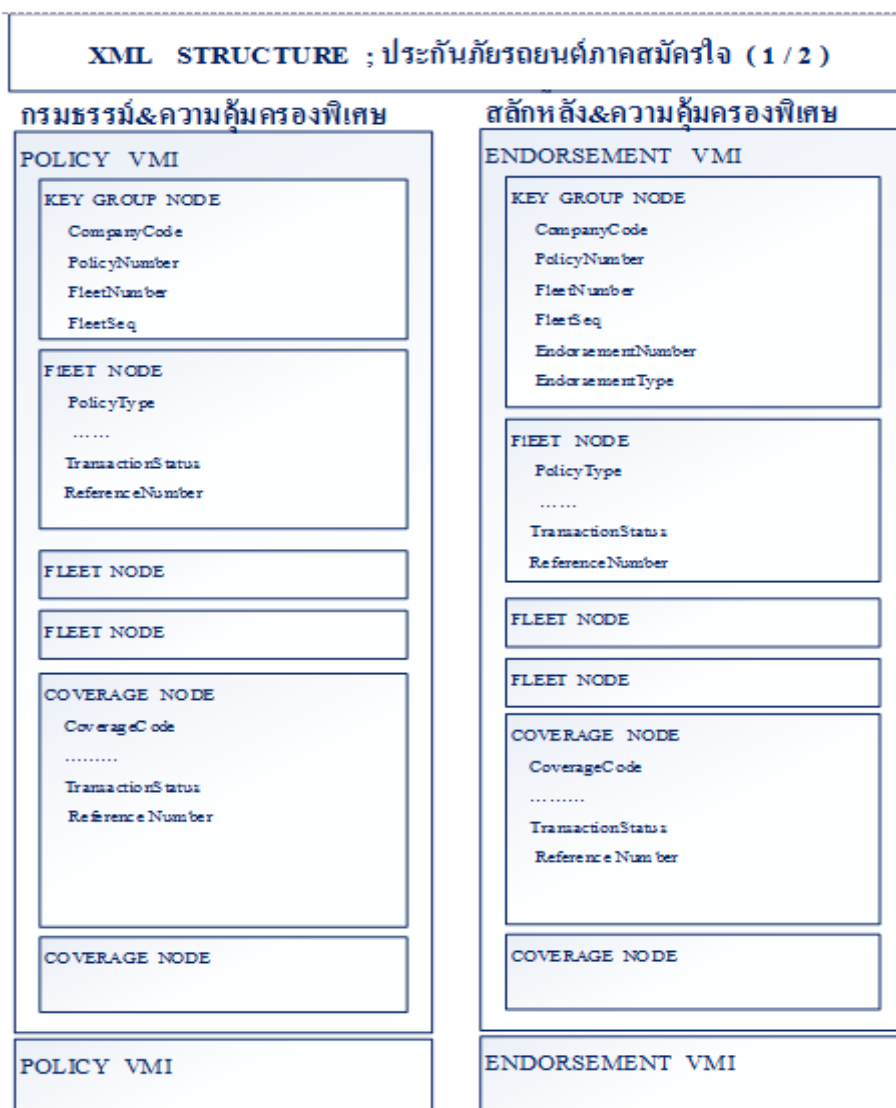

XML STRUCTURE ; ประกันภัยรถยนต์ภาคสมัครใจ (2 / 2)

AS AT 25 Feb. 2015

รายการสินไหมทดแทน

CLAIM VMI
KEY GROUP NODE CompanyCode ClaimNumber ClaimGroup AccountingDate ClaimSeq
CLAIM NODE ClaimStatus PolicyNumber TransactionStatus ReferenceNumber
OD&Fire&Theft NODE TransactionStatus ReferenceNumber
TPPD NODE LitigantSeq TransactionStatus ReferenceNumber
TPPD NODE
TPBI NODE VictimSeqTPBI TransactionStatus ReferenceNumber
TPBI NODE
EXTRA NODE VictimSeqEX TransactionStatus ReferenceNumber
EXTRA NODE
SPECIAL COVERAGE NODE CoverageCode TransactionStatus ReferenceNumber
SPECIAL COVERAGE NODE
CLAIM VMI

รายการรับคืนสินไหม

RECOVERY VMI
KEY GROUP NODE CompanyCode ClaimNumber RecoveryClaimSeq ClaimGroup
RECOVERY NODE RecoveryType TransactionStatus ReferenceNumber
RECOVERY VMI

ตัวอย่าง XML File

ชุดข้อมูลกรมธรรม์ประกันภัย ตัวอย่างชื่อแฟ้ม : MV_PO_A01_9999_201502_1.XML

```
<?xml version="1.0" encoding="UTF-8" ?>
```

```
<MVPolicy>
```

```
  <XMLHeader>
```

```
    <InsuranceClass>MV</InsuranceClass>
    <Document>PO</Document>
    <Version>A01</Version>
    <CompanyCode>9999</CompanyCode>
    <PeriodData>201506</PeriodData>
    <PeriodSeq>1</PeriodSeq>
    <EffectiveDate>20160101</EffectiveDate>
    <CreateDate>20150313</CreateDate>
```

```
  </XMLHeader>
```

```
  <MVData>
```

```
    <CompanyCode>9999</CompanyCode>
    <PolicyNumber>MVPO-00001</PolicyNumber>
    <FleetNumber></FleetNumber>
    <FleetSeq>0</FleetSeq>

    <MVInfo>
      <BarCode>1234567890123</BarCode>
      <PolicyType>01</PolicyType>
      <OICPolicyType></OICPolicyType>
      <InsuredType>1</InsuredType>
      <InsuredName>นายสมเกียรติ แก้วกลาง</InsuredName>
      <InsuredAddress>125 ถ.จิริระ ซ.ในเมือง </InsuredAddress>
      <InsuredProvinceDistrictSub>300101</InsuredProvinceDistrictSub>
      <InsuredZipCode>30000</InsuredZipCode>
      <InsuredCountryCode>THA</InsuredCountryCode>
      <InsuredOccupation>04</InsuredOccupation>
      <InsuredCitizenId>3145254885529</InsuredCitizenId>
      <DriverType>1</DriverType>
      <DriverName1>นายสมเกียรติ แก้วกลาง</DriverName1>
      <DriverBirthday1>19720105</DriverBirthday1>
      <DriverAge1>43</DriverAge1>
      <DriverGender1>M</DriverGender1>
      <DriverOccupation1>19</DriverOccupation1>
      <DriverCitizenId1>314525488552</DriverCitizenId1>
      <DriverLicense1>245221125</DriverLicense1>
      <DriverName2></DriverName2>
      <DriverBirthday2></DriverBirthday2>
      <DriverAge2></DriverAge2>
      <DriverGender2></DriverGender2>
      <DriverOccupation2></DriverOccupation2>
      <DriverCitizenId2></DriverCitizenId2>
      <DriverLicense2></DriverLicense2>
      <BeneficiaryCitizenId1></BeneficiaryCitizenId1>
      <Beneficiary1>ทายาทโดยธรรม</Beneficiary1>
```

<EffectiveDate>20140505</EffectiveDate>
<ExpiryDate>20150505</ExpiryDate>
<AccountingDate>20140505</AccountingDate>
<IssuedDate>20140505</IssuedDate>
<AgreeDate>20140505</AgreeDate>
<VehicleLicense>n98-58</VehicleLicense>
<VehicleLicenseProvince>30</VehicleLicenseProvince>
<VehicleCountryCode>THA</VehicleCountryCode>
<VehicleChassis>AFZX12458</VehicleChassis>
<VehicleType>110</VehicleType>
<VehicleGroup>2</VehicleGroup>
<VehicleBrand>TOYOTA</VehicleBrand>
<VehicleModel>VIOS</VehicleModel>
<VehicleSubModel></VehicleSubModel>
<VehicleYear>2014</VehicleYear>
<VehicleAge>1</VehicleAge>
<VehicleSize>2000</VehicleSize>
<VehicleSeat></VehicleSeat>
<VehicleWeight></VehicleWeight>
<OptionFlag>N</OptionFlag>
<ODSIAMT>1100000</ODSIAMT>
<FireSIAMT>1100000</FireSIAMT>
<TheftSIAMT>1100000</TheftSIAMT>
<TPPDSIAMT>1000000</TPPDSIAMT>
<TPBISIPersonAmt>1000000</TPBISIPersonAmt>
<TPBISIEventAmt>200000</TPBISIEventAmt>
<BasePremium>7500</BasePremium>
<CoveragePrem>29216</CoveragePrem>
<EX01DriverSIPermanent>5000</EX01DriverSIPermanent>
<EX01PassengerSIPermanent>50000</EX01PassengerSIPermanent>
<EX01PassengerNumPermanent>4</EX01PassengerNumPermanent>
<EX01PermanentPremium>1500</EX01PermanentPremium>
<EX01CompensateDriver>1000</EX01CompensateDriver>
<EX01CompensatePassenger>1000</EX01CompensatePassenger>
<EX01PassengerNumTemporary>4</EX01PassengerNumTemporary>
<EX01TemporaryPremium>210</EX01TemporaryPremium>
<EX02SIAMT>50000</EX02SIAMT>
<EX02PersonNum>5</EX02PersonNum>
<EX02Premium>500</EX02Premium>
<EX03SIAMT>200000</EX03SIAMT>
<EX03Premium>1000</EX03Premium>
<ODDeductibleAmt>3000</ODDeductibleAmt>
<ODDeductibleDiscountAmt>3000</ODDeductibleDiscountAmt>
<TPPDDeductibleAmt>3000</TPPDDeductibleAmt>
<TPPDDeductibleDiscountAmt>3000</TPPDDeductibleDiscountAmt>
<DiscountFleetRate>0</DiscountFleetRate>
<DiscountFleetAmt>0</DiscountFleetAmt>
<OldPolicyNumber></OldPolicyNumber>
<OldFleetNumber></OldFleetNumber>
<HistoryCode>0</HistoryCode>
<HistoryStep>1</HistoryStep>
<NCBORMalusRate>0</NCBORMalusRate>
<NCBORMalusAmt>0</NCBORMalusAmt>

<NCBFleetAmt>0</NCBFleetAmt>
<OtherDiscountRate>10</OtherDiscountRate>
<OtherDiscountAmt>2912</OtherDiscountAmt>
<NetPremiumAmt>26214</NetPremiumAmt>
<NetSpecialPremuimAmt>0</NetSpecialPremuimAmt>
<NetPremiumAndSpecialPremuimAmt>26214</NetPremiumAndSpecialPremuimAmt>
<CommissionAmt>3408</CommissionAmt>
<AgentBrokerLicense>LIC01/9999</AgentBrokerLicense>
<Distribution>01</Distribution>
<TransactionStatus>N</TransactionStatus>
<ReferenceNumber></ReferenceNumber>

</MVInfo>

</MVData>

<MVData>

<CompanyCode>9999</CompanyCode>
<PolicyNumber>MVPO-00002</PolicyNumber>
<FleetNumber></FleetNumber>
<FleetSeq>0</FleetSeq>

<MVInfo>

<BarCode>1234567890122</BarCode>
<PolicyType>06</PolicyType>
<OICPolicyType>A001</OICPolicyType>
<InsuredType>1</InsuredType>
<InsuredName>นายสมรัก แก้วกลาง</InsuredName>
<InsuredAddress>125 ถ.จิระ ช.ในเมือง </InsuredAddress>
<InsuredProvinceDistrictSub>300101</InsuredProvinceDistrictSub>
<InsuredZipCode>30000</InsuredZipCode>
<InsuredCountryCode>THA</InsuredCountryCode>
<InsuredOccupation>04</InsuredOccupation>
<InsuredCitizenId>3144777548855</InsuredCitizenId>
<DriverType>1</DriverType>
<DriverName1>นายสมรัก แก้วกลาง</DriverName1>
<DriverBirthday1>19880105</DriverBirthday1>
<DriverAge1>27</DriverAge1>
<DriverGender1>M</DriverGender1>
<DriverOccupation1>19</DriverOccupation1>
<DriverCitizenId1>3111124885528</DriverCitizenId1>
<DriverLicense1>255221125</DriverLicense1>
<DriverName2></DriverName2>
<DriverBirthday2></DriverBirthday2>
<DriverAge2></DriverAge2>
<DriverGender2></DriverGender2>
<DriverOccupation2></DriverOccupation2>
<DriverCitizenId2></DriverCitizenId2>
<DriverLicense2></DriverLicense2>
<BeneficiaryCitizenId1>-</BeneficiaryCitizenId1>
<Beneficiary1>ทายาทโดยธรรม</Beneficiary1>
<EffectiveDate>20140505</EffectiveDate>
<ExpiryDate>20150505</ExpiryDate>
<AccountingDate>20140505</AccountingDate>

<IssuedDate>20140505</IssuedDate>
<AgreeDate>20140505</AgreeDate>
<VehicleLicense>n98-58</VehicleLicense>
<VehicleLicenseProvince>30</VehicleLicenseProvince>
<VehicleCountryCode>THA</VehicleCountryCode>
<VehicleChassis>CXOAFZX12458</VehicleChassis>
<VehicleType>110</VehicleType>
<VehicleGroup>2</VehicleGroup>
<VehicleBrand>TOYOTA</VehicleBrand>
<VehicleModel>CAMRY</VehicleModel>
<VehicleSubModel></VehicleSubModel>
<VehicleYear>2014</VehicleYear>
<VehicleAge>1</VehicleAge>
<VehicleSize>3000</VehicleSize>
<VehicleSeat>0</VehicleSeat>
<VehicleWeight>0</VehicleWeight>
<OptionFlag>N</OptionFlag>
<ODSIAMT>10000000</ODSIAMT>
<FireSIAMt>10000000</FireSIAMt>
<TheftSIAMt>10000000</TheftSIAMt>
<TPPDSIAMt>1000000</TPPDSIAMt>
<TPBISIPersonAmt>10000000</TPBISIPersonAmt>
<TPBISIEventAmt>200000</TPBISIEventAmt>
<BasePremium>2200</BasePremium>
<CoveragePrem>1746</CoveragePrem>
<EX01DriverSIPermanent>50000</EX01DriverSIPermanent>
<EX01PassengerSIPermanent>50000</EX01PassengerSIPermanent>
<EX01PassengerNumPermanent>4</EX01PassengerNumPermanent>
<EX01PermanentPremium>1500</EX01PermanentPremium>
<EX01CompensateDriver>1000</EX01CompensateDriver>
<EX01CompensatePassenger>1000</EX01CompensatePassenger>
<EX01PassengerNumTemporary>4</EX01PassengerNumTemporary>
<EX01TemporaryPremium>210</EX01TemporaryPremium>
<EX02SIAMt>50000</EX02SIAMt>
<EX02PersonNum>5</EX02PersonNum>
<EX02Premium>500</EX02Premium>
<EX03SIAMt>200000</EX03SIAMt>
<EX03Premium>1000</EX03Premium>
<ODDeductibleAmt>0</ODDeductibleAmt>
<ODDeductibleDiscountAmt>0</ODDeductibleDiscountAmt>
<TPPDDeductibleAmt>0</TPPDDeductibleAmt>
<TPPDDeductibleDiscountAmt>0</TPPDDeductibleDiscountAmt>
<DiscountFleetRate>0</DiscountFleetRate>
<DiscountFleetAmt>0</DiscountFleetAmt>
<OldPolicyNumber></OldPolicyNumber>
<OldFleetNumber></OldFleetNumber>
<HistoryCode>0</HistoryCode>
<HistoryStep>1</HistoryStep>
<NCBOrMalusRate>0</NCBOrMalusRate>
<NCBOrMalusAmt>0</NCBOrMalusAmt>
<NCBFleetAmt>0</NCBFleetAmt>
<OtherDiscountRate>10</OtherDiscountRate>
<OtherDiscountAmt>495</OtherDiscountAmt>

<NetPremiumAmt>4461</NetPremiumAmt>
<NetSpecialPremuimAmt>3500</NetSpecialPremuimAmt>
<NetPremiumAndSpecialPremuimAmt>7961</NetPremiumAndSpecialPremuimAmt>
<CommissionAmt>1035</CommissionAmt>
<Distribution>01</Distribution>
<AgentBrokerLicense>LIC01/9989</AgentBrokerLicense>
<TransactionStatus>N</TransactionStatus>
<ReferenceNumber></ReferenceNumber>

</MVInfo>

<MVPS>

<CoverageCode>03</CoverageCode>
<SumInsuredAmt1>100000</SumInsuredAmt1>
<SumInsuredAmt2>100000</SumInsuredAmt2>
<PremiumAmt>3500</PremiumAmt>
<TransactionStatus>N</TransactionStatus>
<ReferenceNumber></ReferenceNumber>

</MVPS>

</MVData>

</MVPolicy>

ชุดข้อมูลแก้ไขเปลี่ยนแปลงกรมธรรม์ประกันภัย (สภักหลัง) ตัวอย่างชื่อแฟ้ม : MV_EN_A01_9999_201502_1.XML

```
<?xml version="1.0" encoding="UTF-8" ?>
```

```
<MVEndorse>
```

```
  <XMLHeader>
```

```
    <InsuranceClass>MV</InsuranceClass>
    <Document>EN</Document>
    <Version>A01</Version>
    <CompanyCode>9999</CompanyCode>
    <PeriodData>201506</PeriodData>
    <PeriodSeq>1</PeriodSeq>
    <EffectiveDate>20160101</EffectiveDate>
    <CreateDate>20150313</CreateDate>
```

```
  </XMLHeader>
```

```
  <MVData>
```

```
    <CompanyCode>9999</CompanyCode>
    <PolicyNumber>MVPO-00001</PolicyNumber>
    <FleetNumber></FleetNumber>
    <FleetSeq>0</FleetSeq>
    <EndorsementNumber>MVEN-00001</EndorsementNumber>
    <EndorsementType>17</EndorsementType>
```

```
  <MVInfo>
```

```
    <BarCode>1234567890123</BarCode>
    <PolicyType>01</PolicyType>
    <OICPolicyType>A001</OICPolicyType>
    <EndorsementSeq>1</EndorsementSeq>
    <InsuredType>1</InsuredType>
    <InsuredName>นายสมเกียรติ แก้วกลาง</InsuredName>
    <InsuredAddress>125 ถ.จิระ ซ.ในเมือง </InsuredAddress>
    <InsuredProvinceDistrictSub>300101</InsuredProvinceDistrictSub>
    <InsuredZipCode>30000</InsuredZipCode>
    <InsuredCountryCode>THA</InsuredCountryCode>
    <InsuredOccupation>04</InsuredOccupation>
    <InsuredCitizenId>314525488552</InsuredCitizenId>
    <DriverType>1</DriverType>
    <DriverName1>นายสมเกียรติ แก้วกลาง</DriverName1>
    <DriverBirthday1>19720105</DriverBirthday1>
    <DriverAge1>43</DriverAge1>
    <DriverGender1>M</DriverGender1>
    <DriverOccupation1>19</DriverOccupation1>
    <DriverCitizenId1>314525488552</DriverCitizenId1>
    <DriverLicense1>245221125</DriverLicense1>
    <DriverName2></DriverName2>
    <DriverBirthday2></DriverBirthday2>
    <DriverAge2></DriverAge2>
    <DriverGender2></DriverGender2>
    <DriverOccupation2></DriverOccupation2>
    <DriverCitizenId2></DriverCitizenId2>
    <DriverLicense2></DriverLicense2>
    <BeneficiaryCitizenId1>1234567890123</BeneficiaryCitizenId1>
```

<Beneficiary1>ทายาทโดยธรรม</Beneficiary1>
<EndorsementEffectiveDate>20140605</EndorsementEffectiveDate>
<IssuedDate>20140605</IssuedDate>
<AccountingDate>20140605</AccountingDate>
<EffectiveDate>20140505</EffectiveDate>
<ExpiryDate>20150505</ExpiryDate>
<VehicleLicense>๙98-58</VehicleLicense>
<VehicleLicenseProvince>30</VehicleLicenseProvince>
<VehicleCountryCode>THA</VehicleCountryCode>
<VehicleChassis>AFZX12458ZZZZ</VehicleChassis>
<VehicleType>110</VehicleType>
<VehicleGroup>1</VehicleGroup>
<VehicleBrand>TOYOTA</VehicleBrand>
<VehicleModel>CAMRY</VehicleModel>
<VehicleSubModel></VehicleSubModel>
<VehicleYear>2014</VehicleYear>
<VehicleAge>1</VehicleAge>
<VehicleSize>3000</VehicleSize>
<VehicleSeat>0</VehicleSeat>
<VehicleWeight>0</VehicleWeight>
<OptionFlag>N</OptionFlag>
<ODSIAMT>1100000</ODSIAMT>
<FireSIAMt>1100000</FireSIAMt>
<TheftSIAMt>1100000</TheftSIAMt>
<TPPDSIAMt>1000000</TPPDSIAMt>
<TPBISIPersonAmt>1000000</TPBISIPersonAmt>
<TPBISIEventAmt>200000</TPBISIEventAmt>
<BasePremium>7500</BasePremium>
<CoveragePrem>29216</CoveragePrem>
<EX01DriverSIPermanent>5000</EX01DriverSIPermanent>
<EX01PassengerSIPermanent>50000</EX01PassengerSIPermanent>
<EX01PassengerNumPermanent>4</EX01PassengerNumPermanent>
<EX01PermanentPremium>1500</EX01PermanentPremium>
<EX01CompensateDriver>1000</EX01CompensateDriver>
<EX01CompensatePassenger>1000</EX01CompensatePassenger>
<EX01PassengerNumTemporary>4</EX01PassengerNumTemporary>
<EX01TemporaryPremium>210</EX01TemporaryPremium>
<EX02SIAMt>50000</EX02SIAMt>
<EX02PersonNum>5</EX02PersonNum>
<EX02Premium>500</EX02Premium>
<EX03SIAMt>200000</EX03SIAMt>
<EX03Premium>1000</EX03Premium>
<EX04TerritoryCountry></EX04TerritoryCountry>
<EX04PremiumAmt>0</EX04PremiumAmt>
<ODDeductibleAmt>3000</ODDeductibleAmt>
<ODDeductibleDiscountAmt>3000</ODDeductibleDiscountAmt>
<TPPDDeductibleAmt>3000</TPPDDeductibleAmt>
<TPPDDeductibleDiscountAmt>3000</TPPDDeductibleDiscountAmt>
<DiscountFleetRate>0</DiscountFleetRate>
<DiscountFleetAmt>0</DiscountFleetAmt>
<HistoryCode>0</HistoryCode>
<HistoryStep>1</HistoryStep>
<NCBOrMalusRate>0</NCBOrMalusRate>

<NCBOrMalusAmt>0</NCBOrMalusAmt>
<NCBFleetAmt>0</NCBFleetAmt>
<OtherDiscountRate>10</OtherDiscountRate>
<OtherDiscountAmt>2912</OtherDiscountAmt>
<NetPremiumAmt>26214</NetPremiumAmt>
<PremiumChangeAmt>0</PremiumChangeAmt>
<NetSpecialPremuimAmt>0</NetSpecialPremuimAmt>
<NetPremiumAndSpecialPremuimAmt>26214</NetPremiumAndSpecialPremuimAmt>
<CommissionAmt>3408</CommissionAmt>
<AgentBrokerLicense>LIC01/9999</AgentBrokerLicense>
<Distribution>01</Distribution>
<TransactionStatus>N</TransactionStatus>
<ReferenceNumber></ReferenceNumber>

</MVInfo>

</MVData>

<MVData>

<CompanyCode>9999</CompanyCode>
<PolicyNumber>MVPO-00002</PolicyNumber>
<FleetNumber></FleetNumber>
<FleetSeq>0</FleetSeq>
<EndorsementNumber>MVEN-00002</EndorsementNumber>
<EndorsementType>12</EndorsementType>

<MVInfo>

<BarCode>125444525</BarCode>
<PolicyType>06</PolicyType>
<OICPolicyType>A001</OICPolicyType>
<EndorsementSeq>1</EndorsementSeq>
<InsuredType>1</InsuredType>
<InsuredName>นายสมรัก แก้วกลาง</InsuredName>
<InsuredAddress>125 ถ.จิระ ซ.ในเมือง </InsuredAddress>
<InsuredProvinceDistrictSub>300101</InsuredProvinceDistrictSub>
<InsuredZipCode>30000</InsuredZipCode>
<InsuredCountryCode>THA</InsuredCountryCode>
<InsuredOccupation>04</InsuredOccupation>
<InsuredCitizenId>31447775488552</InsuredCitizenId>
<DriverType>1</DriverType>
<DriverName1>นายสมรัก แก้วกลาง</DriverName1>
<DriverBirthday1>19880105</DriverBirthday1>
<DriverAge1>27</DriverAge1>
<DriverGender1>M</DriverGender1>
<DriverOccupation1>19</DriverOccupation1>
<DriverCitizenId1>311112488552</DriverCitizenId1>
<DriverLicense1>255221125</DriverLicense1>
<DriverName2></DriverName2>
<DriverBirthday2></DriverBirthday2>
<DriverAge2></DriverAge2>
<DriverGender2></DriverGender2>
<DriverOccupation2></DriverOccupation2>
<DriverCitizenId2></DriverCitizenId2>
<DriverLicense2></DriverLicense2>
<BeneficiaryCitizenId1>-</BeneficiaryCitizenId1>

<Beneficiary1>ทายาทโดยธรรม</Beneficiary1>
<EndorsementEffectiveDate>20140505</EndorsementEffectiveDate>
<IssuedDate>20140505</IssuedDate>
<AccountingDate>20140505</AccountingDate>
<EffectiveDate>20140505</EffectiveDate>
<ExpiryDate>20150505</ExpiryDate>
<VehicleLicense>น98-58</VehicleLicense>
<VehicleLicenseProvince>30</VehicleLicenseProvince>
<VehicleCountryCode>THA</VehicleCountryCode>
<VehicleChassis>AFZX12458</VehicleChassis>
<VehicleType>110</VehicleType>
<VehicleGroup>1</VehicleGroup>
<VehicleBrand>TOYOTA</VehicleBrand>
<VehicleModel>CAMRY</VehicleModel>
<VehicleSubModel></VehicleSubModel>
<VehicleYear>2014</VehicleYear>
<VehicleAge>1</VehicleAge>
<VehicleSize>3000</VehicleSize>
<VehicleSeat>0</VehicleSeat>
<VehicleWeight>0</VehicleWeight>
<OptionFlag>N</OptionFlag>
<ODSIAMT>10000000</ODSIAMT>
<FireSIAMt>10000000</FireSIAMt>
<TheftSIAMt>10000000</TheftSIAMt>
<TPPDSIAMt>1000000</TPPDSIAMt>
<TPBISIPersonAmt>10000000</TPBISIPersonAmt>
<TPBISIEventAmt>200000</TPBISIEventAmt>
<BasePremium>2200</BasePremium>
<CoveragePrem>1746</CoveragePrem>
<EX01DriverSIPermanent>50000</EX01DriverSIPermanent>
<EX01PassengerSIPermanent>50000</EX01PassengerSIPermanent>
<EX01PassengerNumPermanent>4</EX01PassengerNumPermanent>
<EX01PermanentPremium>1500</EX01PermanentPremium>
<EX01CompensateDriver>1000</EX01CompensateDriver>
<EX01CompensatePassenger>1000</EX01CompensatePassenger>
<EX01PassengerNumTemporary>4</EX01PassengerNumTemporary>
<EX01TemporaryPremium>210</EX01TemporaryPremium>
<EX02SIAMt>50000</EX02SIAMt>
<EX02PersonNum>5</EX02PersonNum>
<EX02Premium>500</EX02Premium>
<EX03SIAMt>200000</EX03SIAMt>
<EX03Premium>1000</EX03Premium>
<ODDeductibleAmt>0</ODDeductibleAmt>
<ODDeductibleDiscountAmt>0</ODDeductibleDiscountAmt>
<TPPDDeductibleAmt>0</TPPDDeductibleAmt>
<TPPDDeductibleDiscountAmt>0</TPPDDeductibleDiscountAmt>
<DiscountFleetRate>0</DiscountFleetRate>
<DiscountFleetAmt>0</DiscountFleetAmt>
<OldPolicyNumber></OldPolicyNumber>
<OldFleetNumber></OldFleetNumber>
<HistoryCode>0</HistoryCode>
<HistoryStep>1</HistoryStep>
<NCBORMalusRate>0</NCBORMalusRate>

<NCBOrMalusAmt>0</NCBOrMalusAmt>
<NCBFleetAmt>0</NCBFleetAmt>
<OtherDiscountRate>10</OtherDiscountRate>
<OtherDiscountAmt>495</OtherDiscountAmt>
<NetPremiumAmt>4461</NetPremiumAmt>
<PremiumChangeAmt>-0</PremiumChangeAmt>
<NetSpecialPremiumAmt>-3500</NetSpecialPremiumAmt>
<NetPremiumAndSpecialPremiumAmt>-7961</NetPremiumAndSpecialPremiumAmt>
<CommissionAmt>-1035</CommissionAmt>
<AgentBrokerLicense>LIC01/9989</AgentBrokerLicense>
<Distribution>01</Distribution>
<TransactionStatus>N</TransactionStatus>
<ReferenceNumber></ReferenceNumber>

</MVInfo>

<MVES>

<EndorsementSeq>1</EndorsementSeq>
<CoverageCode>A001</CoverageCode>
<SumInsuredAmt1>100000</SumInsuredAmt1>
<SumInsuredAmt2>100000</SumInsuredAmt2>
<PremiumAmt>-3500</PremiumAmt>
<TransactionStatus>N</TransactionStatus>
<ReferenceNumber></ReferenceNumber>

</MVES>

</MVData>

</MVEndorse>

ชุดข้อมูลรายการสินไหมทดแทน ตัวอย่างชื่อแฟ้ม : MV_CL_A01_9999_201502_1.XML

```
<?xml version="1.0" encoding="UTF-8" ?>
```

```
<!--จ่ายสินไหมกรณี มีความเสียหายต่อรถคันเอาประกันภัย ,มีผู้ประสบภัย 1 คน และมีคู่กรณี 1 คน-->
```

```
<MVClaim>
```

```
  <XMLHeader>
```

```
    <InsuranceClass>MV</InsuranceClass>
```

```
    <Document>CL</Document>
```

```
    <Version>A01</Version>
```

```
    <CompanyCode>9999</CompanyCode>
```

```
    <PeriodData>201506</PeriodData>
```

```
    <PeriodSeq>1</PeriodSeq>
```

```
    <EffectiveDate>20160101</EffectiveDate>
```

```
    <CreateDate>20150313</CreateDate>
```

```
  </XMLHeader>
```

```
  <MVData>
```

```
    <CompanyCode>9999</CompanyCode>
```

```
    <ClaimNumber>MV-C001</ClaimNumber>
```

```
    <ClaimGroup>EC</ClaimGroup>
```

```
    <AccountingDate>20141201</AccountingDate>
```

```
    <ClaimSeq>1</ClaimSeq>
```

```
  <MVInfo>
```

```
    <PolicyNumber>MV-PO-0001</PolicyNumber>
```

```
    <FleetNumber>F0001</FleetNumber>
```

```
    <FleetSeq>1</FleetSeq>
```

```
    <ClaimStatus>1</ClaimStatus>
```

```
    <LitigantCount>1</LitigantCount>
```

```
    <VictimCount>1</VictimCount>
```

```
    <NotifyDate>20141201</NotifyDate>
```

```
    <LossDate>20141201</LossDate>
```

```
    <AccidentPlace>บริเวณมหาวิทยาลัยรามคำแหง</AccidentPlace>
```

```
    <AccidentRoad>รามคำแหง</AccidentRoad>
```

```
    <AccidentProvDistSub>101010</AccidentProvDistSub>
```

```
    <AccidentCountry>THA</AccidentCountry>
```

```
    <Latitude></Latitude>
```

```
    <Longitude></Longitude>
```

```
    <EventStatus>1</EventStatus>
```

```
    <KnockForKnockFlag>Y</KnockForKnockFlag>
```

```
    <DriverInPolicyFlag>Y</DriverInPolicyFlag>
```

```
    <DriverSeq>1</DriverSeq>
```

```
    <DriverBirthDayInAccident>19720105</DriverBirthDayInAccident>
```

```
    <DriverGenderInAccident>F</DriverGenderInAccident>
```

```
    <DriverOccupationInAccident>19</DriverOccupationInAccident>
```

```
    <DriverNameInAccident>นางสาวปลื้มจิตร์ ใจดี</DriverNameInAccident>
```

```
    <DriverCitizenIdInAccident>587455252</DriverCitizenIdInAccident>
```

```
    <DriverLicenseInAccident>1245522</DriverLicenseInAccident>
```

```
    <ODDeductibleAmt>2000</ODDeductibleAmt>
```

```
    <TPPDDeductibleAmt>2000</TPPDDeductibleAmt>
```

```

    <TPPDTotalAmt>5000</TPPDTotalAmt>
    <TPBITotalAmt>15000</TPBITotalAmt>
    <EX01TotalAmt>5000</EX01TotalAmt>
    <EX02TotalAmt>3000</EX02TotalAmt>
    <EX03TotalAmt>2000</EX03TotalAmt>
    <ODFTTotalAmt>30000</ODFTTotalAmt>
    <ClaimTotal>60000</ClaimTotal>
    <OthersTotalClaimAmt>0</OthersTotalClaimAmt>
    <ManageAmt>0</ManageAmt>
    <SurveyAmt>1000</SurveyAmt>
    <TransactionStatus>N</TransactionStatus>
    <ReferenceNumber></ReferenceNumber>
</MVInfo>
<MVODFT>
    <ODRepairAmt>10000</ODRepairAmt>
    <ODSparePartsAmt>20000</ODSparePartsAmt>
    <ODOtherAmt>0</ODOtherAmt>
    <ODTotalAmt>30000</ODTotalAmt>
    <FireTotalAmt>0</FireTotalAmt>
    <TheftTotalAmt>0</TheftTotalAmt>
    <TransactionStatus>N</TransactionStatus>
    <ReferenceNumber></ReferenceNumber>
</MVODFT>
<MVTPPD>
    <LitigantSeq>1</LitigantSeq>
    <LitigantLicense>U#584</LitigantLicense>
    <LitigantLicenseProvince>10</LitigantLicenseProvince>
    <LitigantBrand>TOYOTA</LitigantBrand>
    <LitigantModel>VIOS</LitigantModel>
    <LitigantSubModel></LitigantSubModel>
    <LitigantCompanyCode>7777</LitigantCompanyCode>
    <LitigantPolicyNumber>PO-7777</LitigantPolicyNumber>
    <TPPDRepairAmt>2000</TPPDRepairAmt>
    <TPPDSParePartsAmt>0</TPPDSParePartsAmt>
    <TPPDOtherAmt>0</TPPDOtherAmt>
    <TPPDAssetAmt>0</TPPDAssetAmt>
    <TransactionStatus>N</TransactionStatus>
    <ReferenceNumber></ReferenceNumber>
</MVTPPD>
<MVTPBI>
    <VictimSeqTPBI>1</VictimSeqTPBI>
    <PassengerCarInsureFlag>N</PassengerCarInsureFlag>
    <VictimIdCardTPBI>145522</VictimIdCardTPBI>
    <IdCardTypeTPBI>G</IdCardTypeTPBI>
    <TPBIMedicalAmt>10000</TPBIMedicalAmt>
    <TPBIHealthAmt>0</TPBIHealthAmt>
    <TPBIDeathAmt>0</TPBIDeathAmt>
    <TransactionStatus>N</TransactionStatus>
    <ReferenceNumber></ReferenceNumber>
</MVTPBI>

```

<MVEX123>

<VictimSeqEx>1</VictimSeqEx>
<DriverOrPassengerFlag>P</DriverOrPassengerFlag>
<VictimIdCardEx>14582225</VictimIdCardEx>
<IdCardTypeEx>I</IdCardTypeEx>
<EX01DeathAmt>0</EX01DeathAmt>
<EX01DismembermentAmt>0</EX01DismembermentAmt>
<EX01PermanentAmt>0</EX01PermanentAmt>
<EX01TemporaryAmt>5000</EX01TemporaryAmt>
<EX02ClaimAmt>3000</EX02ClaimAmt>
<EX03SuretyAmt>0</EX03SuretyAmt>
<EX03ClaimAmt>2000</EX03ClaimAmt>
<TransactionStatus>N</TransactionStatus>
<ReferenceNumber></ReferenceNumber>

</MVEX123>

</MVData>

<MVData>

<CompanyCode>9999</CompanyCode>
<ClaimNumber>MV-C002</ClaimNumber>
<ClaimGroup>EC</ClaimGroup>
<AccountingDate>20141201</AccountingDate>
<ClaimSeq>1</ClaimSeq>

<MVInfo>

<PolicyNumber>MV-PO-0002</PolicyNumber>
<FleetNumber>F0002</FleetNumber>
<FleetSeq>1</FleetSeq>
<PolicyNumber>MV-PO-0002</PolicyNumber>
<FleetNumber>F0002</FleetNumber>
<FleetSeq>1</FleetSeq>
<ClaimStatus>1</ClaimStatus>
<LitigantCount>0</LitigantCount>
<VictimCount>1</VictimCount>
<NotifyDate>20141201</NotifyDate>
<LossDate>20141201</LossDate>
<AccidentPlace>บริเวณหน้าห้างสรรพสินค้าเดอะมอลล์บางกะปิ</AccidentPlace>
<AccidentRoad>รามคำแหง</AccidentRoad>
<AccidentProvDistSub>101010</AccidentProvDistSub>
<AccidentCountry>THA</AccidentCountry>
<Latitude></Latitude>
<Longitude></Longitude>
<EventStatus>1</EventStatus>
<KnockForKnockFlag>Y</KnockForKnockFlag>
<DriverInPolicyFlag>Y</DriverInPolicyFlag>
<DriverSeq>1</DriverSeq>
<DriverBirthDayInAccident>19720105</DriverBirthDayInAccident>
<DriverGenderInAccident>F</DriverGenderInAccident>
<DriverOccupationInAccident>19</DriverOccupationInAccident>
<DriverNameInAccident>นางสาวปลื้มใจ เหลือหลาย</DriverNameInAccident>
<DriverCitizenIdInAccident>587444455252</DriverCitizenIdInAccident>
<DriverLicenseInAccident>155245522</DriverLicenseInAccident>

```

<ODDeductibleAmt>2000</ODDeductibleAmt>
<TPPDDeductibleAmt>0</TPPDDeductibleAmt>
<TPPDTTotalAmt>0</TPPDTTotalAmt>
<TPBITotalAmt>15000</TPBITotalAmt>
<EX01TotalAmt>5000</EX01TotalAmt>
<Ex02TotalAmt>3000</Ex02TotalAmt>
<EX03TotalAmt>2000</EX03TotalAmt>
<ODFTTotalAmt>25000</ODFTTotalAmt>
<ClaimTotal>50000</ClaimTotal>
<OthersTotalClaimAmt>0</OthersTotalClaimAmt>
<ManageAmt>0</ManageAmt>
<SurveyAmt>1000</SurveyAmt>
<TransactionStatus>N</TransactionStatus>
<ReferenceNumber></ReferenceNumber>

</MVInfo>
<MVODFT>

  <ODRepairAmt>10000</ODRepairAmt>
  <ODSparePartsAmt>20000</ODSparePartsAmt>
  <ODOtherAmt>0</ODOtherAmt>
  <ODTotalAmt>30000</ODTotalAmt>
  <FireTotalAmt>0</FireTotalAmt>
  <TheftTotalAmt>0</TheftTotalAmt>
  <TransactionStatus>N</TransactionStatus>
  <ReferenceNumber></ReferenceNumber>

</MVODFT>
<MVTPBI>

  <VictimSeqTPBI>1</VictimSeqTPBI>
  <PassengerCarInsureFlag>N</PassengerCarInsureFlag>
  <VictimIdCardTPBI>145522</VictimIdCardTPBI>
  <IdCardTypeTPBI>G</IdCardTypeTPBI>
  <TPBIMedicalAmt>10000</TPBIMedicalAmt>
  <TPBIHealthAmt>0</TPBIHealthAmt>
  <TPBIDeathAmt>0</TPBIDeathAmt>
  <TransactionStatus>N</TransactionStatus>
  <ReferenceNumber></ReferenceNumber>

</MVTPBI>
<MVEX123>

  <VictimSeqEx>1</VictimSeqEx>
  <DriverOrPassengerFlag>P</DriverOrPassengerFlag>
  <VictimIdCardEx>14582225</VictimIdCardEx>
  <IdCardTypeEx>I</IdCardTypeEx>
  <EX01DeathAmt>0</EX01DeathAmt>
  <EX01DismembermentAmt>0</EX01DismembermentAmt>
  <EX01PermanentAmt>0</EX01PermanentAmt>
  <EX01TemporaryAmt>5000</EX01TemporaryAmt>
  <Ex02ClaimAmt>3000</Ex02ClaimAmt>
  <EX03SuretyAmt>0</EX03SuretyAmt>
  <Ex03ClaimAmt>2000</Ex03ClaimAmt>
  <TransactionStatus>N</TransactionStatus>

```



```

        <ReferenceNumber></ReferenceNumber>

    </MVEX123>

</MVData>

<MVData>
    <CompanyCode>9999</CompanyCode>
    <ClaimNumber>MV-C003</ClaimNumber>
    <ClaimGroup>EC</ClaimGroup>
    <AccountingDate>20141201</AccountingDate>
    <ClaimSeq>1</ClaimSeq>

    <MVInfo>
        <PolicyNumber>MV-PO-0003</PolicyNumber>
        <FleetNumber>F0003</FleetNumber>
        <FleetSeq>1</FleetSeq>
        <ClaimStatus>1</ClaimStatus>
        <LitigantCount>2</LitigantCount>
        <VictimCount>0</VictimCount>
        <NotifyDate>20141201</NotifyDate>
        <LossDate>20141201</LossDate>
        <AccidentPlace>บริเวณหน้าห้างสรรพสินค้าเดอะมอลล์บางกะปิ</AccidentPlace>
        <AccidentRoad>รามคำแหง</AccidentRoad>
        <AccidentProvDistSub>101010</AccidentProvDistSub>
        <AccidentCountry>THA</AccidentCountry>
        <Latitude></Latitude>
        <Longitude></Longitude>
        <EventStatus>1</EventStatus>
        <KnockForKnockFlag>Y</KnockForKnockFlag>
        <DriverInPolicyFlag>Y</DriverInPolicyFlag>
        <DriverSeq>1</DriverSeq>
        <DriverBirthDayInAccident>19700105</DriverBirthDayInAccident>
        <DriverGenderInAccident>F</DriverGenderInAccident>
        <DriverOccupationInAccident>19</DriverOccupationInAccident>
        <DriverNameInAccident>นางอรุวรรณ กรรณเชียงแก้ว</DriverNameInAccident>
        <DriverCitizenIdInAccident>5874445288852</DriverCitizenIdInAccident>
        <DriverLicenseInAccident>1557888522</DriverLicenseInAccident>
        <ODDeductibleAmt>0</ODDeductibleAmt>
        <TPPDDeductibleAmt>0</TPPDDeductibleAmt>
        <TPPDTTotalAmt>25000</TPPDTTotalAmt>
        <TPBITotalAmt>0</TPBITotalAmt>
        <EX01TotalAmt>0</EX01TotalAmt>
        <Ex02TotalAmt>0</Ex02TotalAmt>
        <EX03TotalAmt>0</EX03TotalAmt>
        <ODFTTotalAmt>0</ODFTTotalAmt>
        <ClaimTotal>25000</ClaimTotal>
        <OthersTotalClaimAmt>0</OthersTotalClaimAmt>
        <ManageAmt>0</ManageAmt>
        <SurveyAmt>2500</SurveyAmt>
        <TransactionStatus>N</TransactionStatus>
        <ReferenceNumber></ReferenceNumber>
    </MVInfo>

```

<MVTPPD>

<LitigantSeq>1</LitigantSeq>
<LitigantLicense>๒5784</LitigantLicense>
<LitigantLicenseProvince>31</LitigantLicenseProvince>
<LitigantBrand>HONDA</LitigantBrand>
<LitigantModel>CIVIC</LitigantModel>
<LitigantSubModel></LitigantSubModel>
<LitigantCompanyCode>6666</LitigantCompanyCode>
<LitigantPolicyNumber>PO-6666</LitigantPolicyNumber>
<TPPDRRepairAmt>15000</TPPDRRepairAmt>
<TPPDSparePartsAmt>5000</TPPDSparePartsAmt>
<TPPDOtherAmt>0</TPPDOtherAmt>
<TPPDAssetAmt>0</TPPDAssetAmt>
<TransactionStatus>N</TransactionStatus>
<ReferenceNumber></ReferenceNumber>

</MVTPPD>

<MVTPPD>

<LitigantSeq>2</LitigantSeq>
<LitigantLicense>๓๗784</LitigantLicense>
<LitigantLicenseProvince>10</LitigantLicenseProvince>
<LitigantBrand>TOYOTA</LitigantBrand>
<LitigantModel>VIOS</LitigantModel>
<LitigantSubModel></LitigantSubModel>
<LitigantCompanyCode>1111</LitigantCompanyCode>
<LitigantPolicyNumber>PO-1111</LitigantPolicyNumber>
<TPPDRRepairAmt>5000</TPPDRRepairAmt>
<TPPDSparePartsAmt>0</TPPDSparePartsAmt>
<TPPDOtherAmt>0</TPPDOtherAmt>
<TPPDAssetAmt>0</TPPDAssetAmt>
<TransactionStatus>N</TransactionStatus>
<ReferenceNumber></ReferenceNumber>

</MVTPPD>

</MVData>

<MVData>

<CompanyCode>9999</CompanyCode>
<ClaimNumber>MV-C004</ClaimNumber>
<ClaimGroup>EC</ClaimGroup>
<AccountingDate>20141201</AccountingDate>
<ClaimSeq>1</ClaimSeq>

<MVInfo>

<PolicyNumber>MV-PO-0004</PolicyNumber>
<FleetNumber>F0004</FleetNumber>
<FleetSeq>1</FleetSeq>
<ClaimStatus>1</ClaimStatus>
<LitigantCount>2</LitigantCount>
<VictimCount>0</VictimCount>
<NotifyDate>20141201</NotifyDate>
<LossDate>20141201</LossDate>

<AccidentPlace></AccidentPlace>
<AccidentRoad></AccidentRoad>
<AccidentProvDistSub>101010</AccidentProvDistSub>
<AccidentCountry>THA</AccidentCountry>
<Latitude></Latitude>
<Longitude></Longitude>
<EventStatus>1</EventStatus>
<KnockForKnockFlag>Y</KnockForKnockFlag>
<DriverInPolicyFlag>N</DriverInPolicyFlag>
<DriverSeq></DriverSeq>
<DriverBirthDayInAccident></DriverBirthDayInAccident>
<DriverGenderInAccident></DriverGenderInAccident>
<DriverOccupationInAccident></DriverOccupationInAccident>
<DriverNameInAccident></DriverNameInAccident>
<DriverCitizenIdInAccident></DriverCitizenIdInAccident>
<DriverLicenseInAccident></DriverLicenseInAccident>
<ODDeductibleAmt>0</ODDeductibleAmt>
<TPPDDeductibleAmt>0</TPPDDeductibleAmt>
<TPPDTotalAmt>20000</TPPDTotalAmt>
<TPBITotalAmt>0</TPBITotalAmt>
<EX01TotalAmt>0</EX01TotalAmt>
<EX02TotalAmt>0</EX02TotalAmt>
<EX03TotalAmt>0</EX03TotalAmt>
<ODFTTotalAmt>0</ODFTTotalAmt>
<ClaimTotal>20000</ClaimTotal>
<OthersTotalClaimAmt>3500</OthersTotalClaimAmt>
<ManageAmt>0</ManageAmt>
<SurveyAmt>2500</SurveyAmt>
<TransactionStatus>N</TransactionStatus>
<ReferenceNumber></ReferenceNumber>

</MVInfo>

<MVTPPD>

<LitigantSeq>1</LitigantSeq>
<LitigantLicense></LitigantLicense>
<LitigantLicenseProvince></LitigantLicenseProvince>
<LitigantBrand></LitigantBrand>
<LitigantModel></LitigantModel>
<LitigantSubModel></LitigantSubModel>
<LitigantCompanyCode></LitigantCompanyCode>
<LitigantPolicyNumber></LitigantPolicyNumber>
<TPPDRepairAmt></TPPDRepairAmt>
<TPPDSparePartsAmt></TPPDSparePartsAmt>
<TPPDOtherAmt>0</TPPDOtherAmt>
<TPPDAssetAmt>15000</TPPDAssetAmt>
<TransactionStatus>N</TransactionStatus>
<ReferenceNumber></ReferenceNumber>

</MVTPPD>

<MVTPPD>

<LitigantSeq>2</LitigantSeq>
<LitigantLicense>n784</LitigantLicense>
<LitigantLicenseProvince>10</LitigantLicenseProvince>
<LitigantBrand>TOYOTA</LitigantBrand>
<LitigantModel>VIGO</LitigantModel>
<LitigantSubModel></LitigantSubModel>
<LitigantCompanyCode>5555</LitigantCompanyCode>
<LitigantPolicyNumber>PO-5555</LitigantPolicyNumber>
<TPPDRRepairAmt>5000</TPPDRRepairAmt>
<TPPDSparePartsAmt>0</TPPDSparePartsAmt>
<TPPDOtherAmt>0</TPPDOtherAmt>
<TPPDAssetAmt>0</TPPDAssetAmt>
<TransactionStatus>N</TransactionStatus>
<ReferenceNumber></ReferenceNumber>

</MVTPPD>

<MVCS>

<CoverageCode>01</CoverageCode>
<OthersClaimAmt>3500</OthersClaimAmt>
<TransactionStatus>N</TransactionStatus>
<ReferenceNumber></ReferenceNumber>

</MVCS>

</MVData>

</MVClaim>

ตารางรับคืนสินไหมทดแทน ตัวอย่างชื่อเพิ่ม : MV_RC_A01_9999_201502_1.XML

```
<?xml version="1.0" encoding="UTF-8" ?>

<MVRecovery>

  <XMLHeader>

    <InsuranceClass>MV</InsuranceClass>
    <Document>RC</Document>
    <Version>A01</Version>
    <CompanyCode>9999</CompanyCode>
    <PeriodData>201506</PeriodData>
    <PeriodSeq>1</PeriodSeq>
    <EffectiveDate>20160101</EffectiveDate>
    <CreateDate>20150313</CreateDate>

  </XMLHeader>

  <MVData>

    <CompanyCode>9999</CompanyCode>
    <ClaimNumber>C0001</ClaimNumber>
    <RecoveryClaimSeq>1</RecoveryClaimSeq>
    <ClaimGroup>S</ClaimGroup>

    <ClaimDetail>

      <PolicyNumber>MVPO0001</PolicyNumber>
      <FleetNumber>FN0001</FleetNumber>
      <FleetSeq>1</FleetSeq>
      <RecoveryDate>20141125</RecoveryDate>
      <CompanyCodePaidClaim>8888</CompanyCodePaidClaim>
      <RecoveryFromPolicyNumber>MV8888-0001</RecoveryFromPolicyNumber>
      <RecoveryType>01</RecoveryType>
      <LitigantRecoveryAmt>30000</LitigantRecoveryAmt>
      <TransactionStatus>N</TransactionStatus>
      <ReferenceNumber></ReferenceNumber>

    </ClaimDetail>

    <ClaimDetail>

      <PolicyNumber>MVPO0001</PolicyNumber>
      <FleetNumber>FN0001</FleetNumber>
      <FleetSeq>1</FleetSeq>
      <RecoveryDate>20141125</RecoveryDate>
      <CompanyCodePaidClaim>8888</CompanyCodePaidClaim>
      <RecoveryFromPolicyNumber>MV8888-0001</RecoveryFromPolicyNumber>
      <RecoveryType>06</RecoveryType>
      <LitigantRecoveryAmt>300.50</LitigantRecoveryAmt>
      <TransactionStatus>N</TransactionStatus>
      <ReferenceNumber></ReferenceNumber>

    </ClaimDetail>

  </MVData>

</MVRecovery>
```