

รหัสบริษัท : Co. Code : **ตารางกรมประกันภัยเงิน** THE SCHEDULE MONEY INSURANCE **กรมธรรม์ประกันภัยเลขที่ :** Policy No.

ชื่อผู้เอาประกันภัย : Name of Insured :  
 ที่อยู่ : Address :  
 ธุรกิจ : Business :  
 สถานที่เอาประกันภัย : Insured Premises :

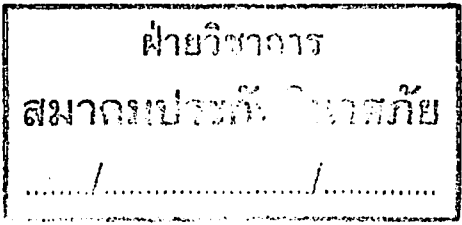

ระยะเวลาเอาประกันภัย : เริ่มต้นวันที่ Period of insurance : From เวลา At น. ต้นสุดวันที่ Hours to เวลา 12.00 น. At 12.00 hours.

จำนวนเงินความรับผิด : กรมธรรม์ประกันภัยนี้ให้การคุ้มครองเฉพาะข้อตกลงคุ้มครองซึ่งที่มีจำนวนเงินจำกัดความรับผิดระบุไว้เท่านั้น :  
 Limit of liability : This policy affords coverages only with respect to those agreements for which a limit of liability is shown :

ข้อตกลงคุ้มครอง Coverage Agreements	จำนวนเงินจำกัดความรับผิดต่อครั้ง (บาท) Limit of Liability (per occurrence) (Baht)
ข้อ 1. ความสูญเสียของเงินเพื่อจ่ายค่าจ้างและ/หรือเงินเดือน Loss of wages and/or salaries	
ข้อ 2. ความสูญเสียของเงินภายในสถานที่เอาประกันภัย Loss of money inside the premises	
ข้อ 3. ความสูญเสียของเงินภายในตู้รับหรือห้องนิรภัย Loss of money inside safe or strong room	
ข้อ 4. ความสูญเสียของเงินภายนอกสถานที่เอาประกันภัย ขณะที่ขนส่งตามเส้นทางที่ระบุไว้ข้างล่างนี้ Loss of money outside the premises whilst in transit along the routes stated below	
ข้อ 5. ความเสียหายต่อตู้รับหรือห้องนิรภัย ตัวอาคารของ สถานที่เอาประกันภัย และทรัพย์สินอื่นๆ Damage to safe or strong room, the premises and other property	

จำนวนเงินโดยประมาณที่ขนส่งระหว่างระยะเวลาเอาประกันภัย.....บาท  
 Estimated amount of money carried during the period of insurance.....Baht

เพื่อเป็นหลักในการคำนวณเบี้ยประกันภัยขั้นต้น ซึ่งจะมีการปรับปรุงเบี้ยประกันตามเงื่อนไขกรมธรรม์ประกันภัยข้อ 5  
 as the basis in calculating the first premium which shall be adjusted according to General Conditions Clause No. 5

ประเภทหลักทรัพย์ที่เอาประกันภัยภายใต้ข้อตกลงคุ้มครองข้อ .....  
 Securities insured under Coverage Agreement No. ....

เบี้ยประกันภัย : Premium	อากร Stamps	ภาษีมูลค่าเพิ่ม VAT	รวม Total	บาท Baht
--------------------------	-------------	---------------------	-----------	----------

ข้อตกลงคุ้มครอง/เอกสารแนบท้ายที่แนบติด  
 Insuring Agreement/Endorsement attached :

ตัวแทน Agent  นายหน้าประกันภัย Broker .....ใบอนุญาตเลขที่ License No. ....

วันที่ทำสัญญาประกันภัย Agreement made on **วันออกกรมธรรม์ประกันภัย** Policy issued on

เพื่อเป็นหลักฐาน บริษัทโดยบุคคลผู้มีอำนาจกระทำการแทนบริษัท ได้ลงลายมือชื่อและประทับตราของบริษัทไว้เป็นสำคัญ ณ สำนักงานของบริษัท  
 As evidence the Company has caused this policy to be signed by duly authorized persons and the Company's stamp to be affixed at its Office

กรรมการ

กรรมการ

ผู้รับมอบอำนาจ

## กรมธรรม์ประกันภัยสำหรับเงิน

โดยการเชื่อถือข้อตกลงในใบคำขอเอาประกันภัยซึ่งถือเป็นส่วนหนึ่งของกรมธรรม์ประกันภัยฉบับนี้และเพื่อเป็นการตอบแทนเบี้ยประกันภัยที่ผู้เอาประกันภัยต้องชำระ ภายใต้กรมธรรม์นี้ ใบข้อตกลงคุ้มครอง ข้อยกเว้นและเอกสารแนบท้ายแห่งกรมธรรม์ประกันภัยนี้ บริษัทให้สัญญาต่อผู้เอาประกันภัย ดังต่อไปนี้

**การคุ้มครอง :** ตามข้อตกลงคุ้มครอง / เอกสารแนบท้ายที่แนบติดไว้

### เงื่อนไขทั่วไป

1) **คำนิยามศัพท์ :** เพื่อใช้ในกรมธรรม์ประกันภัยหรือเอกสารแนบท้ายกรมธรรม์ประกันภัยนี้

1.1 "บริษัท" หมายความว่า บริษัทที่ออกกรมธรรม์ประกันภัยนี้

1.2 "ผู้เอาประกันภัย" หมายความว่า บุคคลที่ระบุชื่อเป็นผู้เอาประกันภัยในตารางกรมธรรม์ประกันภัย

1.3 "ตาราง" หมายความว่า ตารางแห่งกรมธรรม์ประกันภัยนี้

1.4 "เงิน" หมายความว่า ธนบัตรหรือเหรียญกษาปณ์ที่ชำระหนี้ได้ตามกฎหมาย เช็คที่ธนาคารรับรองการจ่ายเงิน ธนาณัติ เช็ค ไปรษณีย์ ดวงตรา ไปรษณีย์ที่ยังไม่ได้ขีดฆ่า และหลักทรัพย์ที่ระบุประเภทไว้ชัดเจนในตาราง ซึ่งทั้งหมดเป็นทรัพย์สินของผู้เอาประกันภัยหรืออยู่ในความรับผิดชอบของผู้เอาประกันภัย

1.5 "เวลาทำงาน" หมายความว่า เวลาที่สถานที่เอาประกันภัยได้เปิดดำเนินการธุรกิจและในระหว่างเวลาดังกล่าวนี้ผู้เอาประกันภัยหรือพนักงานของผู้เอาประกันภัยมีหน้าที่ดูแลเงิน ได้อยู่ในสถานที่เอาประกันภัย

1.6 "สถานที่เอาประกันภัย" หมายความว่า บริเวณภายในอาคารที่ทำการของผู้เอาประกันภัยซึ่งอยู่ในความครอบครองของผู้เอาประกันภัยดังระบุไว้ในตาราง

1.7 "พนักงานรับส่งเงิน" หมายความว่า ผู้เอาประกันภัย ทุ่นส่วนของผู้เอาประกันภัยหรือพนักงานของผู้เอาประกันภัยผู้มีหน้าที่ประจำหรือผู้ได้รับมอบหมายจากผู้เอาประกันภัย ให้มีหน้าที่ดูแลและครอบครองเงินในขณะที่เงินนั้นอยู่นอกสถานที่เอาประกันภัย

1.8 "ผู้รักษาทรัพย์" หมายความว่า ผู้เอาประกันภัย ทุ่นส่วนของผู้เอาประกันภัย หรือพนักงานของผู้เอาประกันภัยผู้มีหน้าที่ประจำหรือผู้ได้รับมอบหมายจากผู้เอาประกันภัย ให้มีหน้าที่ดูแลและครอบครองเงิน ในขณะที่เงินอยู่ภายในสถานที่เอาประกันภัยแต่ไม่นับรวมบุคคลซึ่งทำหน้าที่ยาม พนักงานขนของหรือภารโรง

1.9 "ผู้คุ้มครอง" หมายความว่า บุรุษอายุไม่ต่ำกว่า 20 ปีบริบูรณ์และไม่เกิน 60 ปี ซึ่งร่วมเดินทางไปกับพนักงานรับส่งเงิน โดยคำสั่งของผู้เอาประกันภัย เพื่อคุ้มครองและปกป้องการขนส่งเงิน แต่ไม่นับรวมถึงพนักงานขับรถ

1.10 "การชิงทรัพย์" หมายความว่า

1.10.1 การลักทรัพย์โดยใช้กำลังประทุษร้ายหรือขู่ขู่ขู่ในทันทีนั้นจะใช้กำลังประทุษร้ายเพื่อ :-

ก) ให้ความสะดวกแก่การลักทรัพย์หรือพาทรัพย์นั้นไป หรือ

ข) ให้อื่นให้ซึ่งทรัพย์นั้น หรือ

ค) ขัดถือทรัพย์นั้นไว้ หรือ

ง) ปกปิดการกระทำความผิดนั้น หรือ

จ) ให้อภัยจากการจับกุม

1.10.2 การลักทรัพย์โดยการใช้อำนาจทำลายกระจกหน้าร้าน เพื่อพรางทรัพย์นั้นไป

1.10.3 การลักทรัพย์ไปจากตัวพนักงานรับส่งเงินหรือผู้รักษาทรัพย์ซึ่งถูกฆ่าหรือถูกทำร้ายร่างกายหรือถูกทำให้สิ้นสติ

1.11 "การปล้นทรัพย์" หมายความว่า การกระทำการชิงทรัพย์ตามข้อ 1.10 โดยร่วมกันกระทำความผิดตั้งแต่ 3 คนขึ้นไป

1.12 "การโจรกรรมเงินจากตู้നിറภัยหรือห้องനിറภัย" หมายความว่า

ก) การลักทรัพย์โดยการใช้อำนาจอย่างรุนแรงและปรากฏร่องรอยต่อผนังด้านนอกของตู้നിറภัย หรือห้องനിറภัยซึ่งได้ปิดล็อกไว้เรียบร้อยแล้วตามระบบของตู้നിറภัยหรือห้องനിറภัยชนิดนั้นๆ ให้เห็นได้อย่างชัดเจนว่า มีการใช้เครื่องมือ วัตถุระเบิด เครื่องไฟฟ้าหรือเคมี หรือ

ข) การโจรกรรมตู้നിറภัยไปทั้งตู้จากสถานที่เอาประกันภัย

1.13 "ความสูญเสีย" ให้รวมถึงความเสียหายด้วย

2. **การทบทวนบัญชี :** ผู้เอาประกันภัยต้องจัดทำและเก็บรักษารายละเอียดของเงินที่เอาประกันภัยเพื่อที่บริษัทสามารถตรวจสอบได้ในกรณีที่เกิดความสูญเสีย

3. **การจำกัดความรับผิดชอบของบริษัทและวิธีชดเชยค่าสินไหมทดแทน :** บริษัทจะรับผิดชอบใช้ค่าสินไหมทดแทนให้ไม่เกิน

3.1 จำนวนเงินจำกัดความรับผิดชอบที่ระบุไว้ในตารางกรมธรรม์ประกันภัย หรือ

จำนวนเงินจำกัดความรับผิดชอบที่ระบุไว้ในตารางกรมธรรม์ประกันภัย หรือจำนวนเงินจำกัดความรับผิดชอบที่ระบุไว้ในตารางกรมธรรม์ประกันภัย

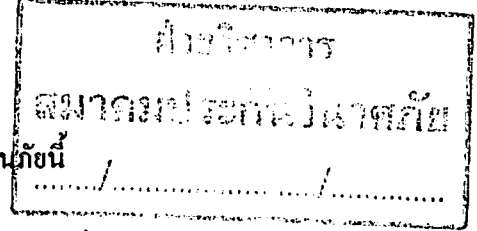

อย่างไรก็ตาม มูลค่าที่แท้จริงของทรัพย์สินหรือหลักทรัพย์ที่ผู้เอาประกันภัยซื้อไว้เป็นหลักทรัพย์ค้ำประกันการจ่ายเงิน  
ทรองล่วงหน้าหรือหนี้ผู้ยืม จะถือว่าไม่เกินมูลค่าของทรัพย์สินหรือหลักทรัพย์ ซึ่งผู้เอาประกันภัยได้ศรัทธาและบันทึกไว้ในขณะ  
จ่ายเงินทรองหรือให้กู้ยืม ถ้าหากไม่มีการบันทึกราคาของทรัพย์สินหรือหลักทรัพย์ไว้ ให้ถือว่ามูลค่าที่แท้จริงของทรัพย์สินหรือ  
หลักทรัพย์นั้นเป็นเงินทรองหรือหนี้ผู้ยืมส่วนที่ผู้เอาประกันภัยยังไม่ได้รับชำระคืนบวกกับดอกเบี้ยค้างชำระในอัตราดอกเบี้ย  
ตามกฎหมาย

จำนวนเงินจำกัดความรับผิดชอบของบริษัทที่ระบุไว้ในตารางกรมธรรม์ประกันภัยนั้น เป็นความรับผิดชอบของบริษัทที่มีต่อ  
ความเสียหายในทรัพย์สินของผู้เอาประกันภัยอันเป็นผลจากภัยที่ระบุคุ้มครองอยู่ในข้อตกลงคุ้มครอง ไม่ว่าจะกระทำโดยบุคคล  
คนเดียวหรือหลายคน ให้ถือว่าเกิดจากเหตุการณ์ครั้งเดียวกัน

บริษัทอาจจะชดใช้ค่าสินไหมทดแทนเป็นเงินสดหรือ โดยการซ่อมแซมให้หรือจัดหาทรัพย์สินอื่นที่คล้ายคลึงกันมาทดแทนให้  
หากบริษัทได้ชดใช้ค่าเสียหายครบถ้วนตามความรับผิดชอบของบริษัทแล้ว ทรัพย์สินที่เสียหายนั้นจะตกเป็นกรรมสิทธิ์ของบริษัท

4) หน้าที่ของผู้เอาประกันภัยในการเรียกร้องค่าสินไหมทดแทน : เมื่อได้เกิดการสูญเสียหรือการเสียหายผู้เอาประกันภัยต้อง  
ปฏิบัติดังต่อไปนี้ -

- 4.1 แจ้งความต่อเจ้าหน้าที่ตำรวจทันที และแจ้งการสูญเสียหรือเสียหายดังกล่าวต่อบริษัทโดยไม่ชักช้า
- 4.2 ส่งรายการการสูญเสียโดยละเอียดเป็นลายลักษณ์อักษรให้แก่บริษัทภายใน 15 วัน นับแต่ได้ทราบถึงการสูญเสียนั้น ผู้เอา  
ประกันภัยโดยค่าใช้จ่ายของตนเองต้องจัดส่งบรรดา รายละเอียดและเอกสารหลักฐานอันเกี่ยวกับการสูญเสียมตามที่บริษัท  
ต้องการและต้องให้ความร่วมมือกับบริษัทตามความจำเป็น

5) การปรับปรุงเบี้ยประกันภัย : เบี้ยประกันภัยสำหรับการคุ้มครองความสูญเสียของเงินเพื่อจ่ายค่าจ้างและ / หรือเงินเดือนและ  
ความสูญเสียของเงินภายนอกสถานที่เอาประกันภัยจะคำนวณจากจำนวนเงินทั้งหมดที่ขนส่งในระหว่างระยะเวลาเอา  
ประกันภัยโดยผู้เอาประกันภัยต้องส่งรายการแสดงจำนวนเงินที่ขนส่งจริงในระหว่างระยะเวลาเอาประกันภัยให้แก่บริษัท  
ภายในหนึ่งเดือนหลังจากวันสิ้นสุดระยะเวลาเอาประกันภัย ถ้าจำนวนเงินที่ขนส่งจริงต่างจากจำนวนเงินที่ประมาณไว้ในหน้า  
ตารางกรมธรรม์ประกันภัยบริษัทจะปฏิบัติดังต่อไปนี้

- 5.1 ในกรณีที่จำนวนเงินที่ขนส่งจริงมากกว่าจำนวนเงินที่ประมาณไว้บริษัทจะเก็บเบี้ยประกันภัยเพิ่มสำหรับส่วนต่างที่  
เพิ่มขึ้น
- 5.2 ในกรณีที่จำนวนเงินที่ขนส่งจริงน้อยกว่าจำนวนเงินที่ประมาณไว้ บริษัทจะคืนเบี้ยประกันภัยสำหรับส่วนต่างที่ลดลง

6) การประกันภัยประเภทอื่น : หากปรากฏว่าได้มีการประกันภัยประเภทอื่นคุ้มครองถึงการสูญเสียวินัยเดียวกัน บริษัทจะรับผิดชอบ  
ชดใช้ค่าสินไหมทดแทนเฉพาะส่วนที่เกิดจากจำนวนเงินจำกัดความรับผิดชอบที่ผู้เอาประกันภัยได้รับชดใช้จากการประกันภัย  
ประเภทอื่นแต่ไม่เกินจำนวนเงินจำกัดความรับผิดชอบที่ระบุไว้ในตาราง

7) การโอนสิทธิตามกรมธรรม์ประกันภัย : สิทธิของผู้เอาประกันภัยตามกรมธรรม์ประกันภัยนี้ จะโอนได้ต่อเมื่อได้รับความ  
ยินยอมเป็นลายลักษณ์อักษรจากบริษัท

8) การรับช่วงสิทธิ : ผู้เอาประกันภัยจะไม่ทำการใดๆ ที่จะทำให้การรับช่วงสิทธิของบริษัทต่อผู้กระทำผิดกระทบกระเทือนและ  
ต้องร่วมมือกับบริษัท ในการที่บริษัทจะใช้สิทธิไล่เบี้ยจากบุคคลอื่น

9) การระงับข้อพิพาทโดยอนุญาโตตุลาการ : ในกรณีที่มีข้อพิพาท ข้อขัดแย้ง หรือข้อเรียกร้องใดๆ ภายใต้กรมธรรม์ประกันภัย  
ฉบับนี้ระหว่างผู้มีสิทธิเรียกร้องตามกรมธรรม์ประกันภัยกับบริษัท และหากผู้มีสิทธิเรียกร้องประสงค์และเห็นควรยุติ  
ข้อพิพาทนั้นโดยวิธีอนุญาโตตุลาการ บริษัทตกลงยินยอมและให้ทำการวินิจฉัยชี้ขาดโดยอนุญาโตตุลาการตามข้อบังคับ  
กรมการประกันภัยว่าด้วยอนุญาโตตุลาการ

10) การแก้ไข : สัญญาคุ้มครองและเงื่อนไขแห่งกรมธรรม์ประกันภัยนี้ จะเปลี่ยนแปลงแก้ไขได้โดยบริษัทออกเอกสารแนบท้ายที่  
ได้ลงลายมือชื่อโดยบุคคลผู้มีอำนาจของบริษัทและประทับตราของบริษัทไว้เป็นสำคัญ

11) การเลิกกรมธรรม์ประกันภัย :

- 11.1 บริษัทจะบอกเลิกกรมธรรม์ประกันภัยฉบับนี้ได้ด้วยการส่งหนังสือบอกกล่าวล่วงหน้าไม่น้อยกว่า 15 วันโดยทาง  
ไปรษณีย์ลงทะเบียนถึงผู้เอาประกันภัย ตามที่อยู่ครั้งสุดท้ายที่แจ้งให้บริษัททราบ ในกรณีนี้ บริษัทจะคืนเบี้ยประกันภัย  
ให้แก่ผู้เอาประกันภัยโดยหักเบี้ยประกันภัยสำหรับระยะเวลาที่กรมธรรม์ประกันภัยฉบับนี้ได้ใช้บังคับมาแล้วออกตาม  
ข้อ ๕.๑ ส่วน

- 11.2 ผู้เอาประกันภัยจะบอกเลิกกรมธรรม์ประกันภัยฉบับนี้ได้โดยแจ้งให้บริษัททราบเป็นหนังสือ และมีสิทธิได้รับเบี้ย  
ประกันภัยคืนหลังจากหักเบี้ยประกันภัยสำหรับระยะเวลาที่กรมธรรม์ประกันภัยฉบับนี้ได้ใช้บังคับมาแล้วออกตามอัตรา  
เบี้ยประกันภัยระยะสั้น

12) เงื่อนไขบังคับก่อน : บริษัทอาจไม่รับผิดชอบชดใช้ค่าสินไหมทดแทนตามกรมธรรม์ประกันภัยนี้จนแต่ผู้เอาประกันภัยได้ปฏิบัติ

**ข้อตกลงคุ้มครอง**

บริษัทให้การคุ้มครองเฉพาะข้อตกลงคุ้มครองเงินที่หัวหน้าเงินจำกัดความรับผิดชอบไว้ในตารางกรรมประกันภัยเท่านั้นและความรับผิดชอบสูงสุดของบริษัทใช้ข้อตกลงคุ้มครองแต่ละข้อจะมีไม่เกินจำนวนเงินที่ระบุไว้ในตารางกรรมประกันภัยสำหรับข้อนั้น

ข้อ 1) ความสูญเสียของเงินเพื่อจ่ายค่าจ้างและ / หรือเงินเดือน :

บริษัทจะชดใช้ค่าสินไหมทดแทนเพื่อความสูญเสียของเงินที่ขนส่งโดยพนักงานรับส่งเงินสู่สถานที่เอาประกันภัย เพื่อจ่ายค่าจ้างและ/หรือเงินเดือนให้แก่ลูกจ้างของผู้เอาประกันภัยและขณะที่อยู่ในสถานที่เอาประกันภัยจนกระทั่งจ่ายออกไป โดยมีเงื่อนไขบังคับว่านอกเวลาทำงานเงินที่เหลือจากการจ่ายทั้งหมดต้องเก็บไว้ในตู้নিরภัยหรือห้องনিরภัย ซึ่งได้ปิดล็อกไว้เรียบร้อยแล้วตามระบบของตู้নিরภัยหรือห้องনিরภัยชนิดนั้นๆ ความสูญเสียดังกล่าวนี้ต้องเกิดจากการชิงทรัพย์ ปล้นทรัพย์ หรือความพยายามกระทำการดังกล่าว

ข้อ 2) ความสูญเสียของเงินภายในสถานที่เอาประกันภัย :

บริษัทจะชดใช้ค่าสินไหมทดแทนเพื่อความสูญเสียของเงินในเวลางาน ซึ่งดูแลโดยผู้รักษาทรัพย์ ขณะที่เงินอยู่ในสถานที่เอาประกันภัย อันเกิดจากการชิงทรัพย์ ปล้นทรัพย์ หรือความพยายามกระทำการดังกล่าว

ข้อ 3) ความสูญเสียของเงินภายในตู้নিরภัยหรือห้องনিরภัย :

บริษัทจะชดใช้ค่าสินไหมทดแทนเพื่อความสูญเสียของเงินนอกเวลาทำงาน อันเกิดจากการโจรกรรมเงินจากตู้নিরภัยหรือห้องনিরภัยหรือความพยายามกระทำการดังกล่าว ขณะที่เก็บไว้ในตู้নিরภัยหรือห้องনিরภัยซึ่งได้ปิดล็อกไว้เรียบร้อยแล้วตามระบบของตู้নিরภัยหรือห้องনিরภัยชนิดนั้นๆ

ข้อ 4) ความสูญเสียของเงินภายนอกสถานที่เอาประกันภัย :

บริษัทจะชดใช้ค่าสินไหมทดแทนเพื่อความสูญเสียของเงิน ขณะที่ทำการขนส่งโดยพนักงานรับส่งเงิน อันเกิดจากการชิงทรัพย์ ปล้นทรัพย์ หรือความพยายามกระทำการดังกล่าว

ข้อ 5) ความเสียหายต่อตู้নিরภัยหรือห้องনিরภัย :

บริษัทจะชดใช้ค่าสินไหมทดแทนเพื่อความเสียหายต่อตู้নিরภัย ห้องনিরภัย ตัวอาคารของสถานที่เอาประกันภัย และทรัพย์สินอื่นๆ อันเกิดจากการชิงทรัพย์ ปล้นทรัพย์ การโจรกรรมเงินจากตู้নিরภัย ห้องনিরภัย หรือความพยายามกระทำการดังกล่าว

**ข้อยกเว้น**

การประกันภัยนี้ไม่คุ้มครองการสูญเสียอันเกิดจากหรือสืบเนื่องจากสาเหตุดังต่อไปนี้

- 1) การถือโกงหรือขโมย การกระทำผิดต่อทรัพย์สินตามประมวลกฎหมายอาญาโดยผู้เอาประกันภัย กรรมการหรือหุ้นส่วนของผู้เอาประกันภัย หรือพนักงานของผู้เอาประกันภัย ทั้งนี้ไม่ว่าจะกระทำด้วยตนเองโดยลำพังหรือสมรู้ร่วมคิดกับบุคคลอื่น
- 2) การสูญหายของเอกสารต้นฉบับ สมุดบัญชี หรือรายงานตัวเลข
- 3) การปลอมแปลงเอกสาร การทอนเงินผิด ความผิดพลาดหรือการละเลยในการทำบัญชีหรือการคำนวณ
- × 4) สงคราม (ไม่ว่าจะมีประกาศหรือไม่ก็ตาม) สงครามกลางเมือง การนัดหยุดงาน การจลาจล การที่ประชาชนก่อความวุ่นวายถึงขนาดลุกฮือต่อต้านรัฐบาล การกบฏ การปฏิวัติ การยึดทรัพย์โดยคำสั่งของรัฐบาลหรือเจ้าหน้าที่บ้านเมือง
- 5) อาวุธนิวเคลียร์ การแผ่รังสีหรือการแพร่กัมมันตภาพรังสีจากเชื้อเพลิงนิวเคลียร์หรือจากนิวเคลียร์ใดๆ อันเนื่องมาจากการเผาไหม้ของเชื้อเพลิงนิวเคลียร์

ฝ่ายวิชาการ  
สมาคมประกันวินาศภัย  
...../...../.....

**ข้อควรระวัง**

บริษัทให้การคุ้มครองเฉพาะข้อตกลงคุ้มครองเงินจำนวนเงินจำกัดความรับผิดที่ระบุไว้ในตารางกรรมธรรม์ประกันภัยเท่านั้นและความรับผิดสูงสุดของบริษัทในข้อตกลงคุ้มครองแต่ละข้อจะมีไม่เกินจำนวนเงินที่ระบุไว้ในตารางกรรมธรรม์ประกันภัยสำหรับข้อนั้น

ข้อ 1) ความสูญเสียของเงินเพื่อจ่ายค่าจ้างและ / หรือเงินเดือน :

บริษัทจะชดใช้ค่าสินไหมทดแทนเพื่อความสูญเสียของเงินที่ขนส่งโดยพนักงานรับส่งเงินสู่สถานที่เอาประกันภัย เพื่อจ่ายค่าจ้างและ/หรือเงินเดือนให้แก่ลูกจ้างของผู้เอาประกันภัยและขณะที่อยู่ในสถานที่เอาประกันภัยจนกระทั่งจ่ายออกไป โดยมีเงื่อนไขบังคับว่านอกเวลาทำงานเงินที่เหลือจากการจ่ายทั้งหมดต้องเก็บไว้ในตู้নিরภัยหรือห้องনিরภัย ซึ่งได้ปิดล็อกไว้เรียบร้อยตามระบบของตู้নিরภัยหรือห้องনিরภัยชนิดนั้นๆ ความสูญเสียดังกล่าวนี้ต้องเกิดจากสาเหตุใดก็ตามที่ไม่ได้ระบุไว้ในข้อยกเว้น

ข้อ 2) ความสูญเสียของเงินภายในสถานที่เอาประกันภัย :

บริษัทจะชดใช้ค่าสินไหมทดแทนเพื่อความสูญเสียของเงินในเวลาที่ทำงาน ซึ่งดูแลโดยผู้รักษาทรัพย์ ขณะที่เงินอยู่ในสถานที่เอาประกันภัย อันเกิดจากการสาเหตุใดก็ตามที่ไม่ได้ระบุไว้ในข้อยกเว้น

ข้อ 3) ความสูญเสียของเงินภายในตู้নিরภัยหรือห้องনিরภัย :

บริษัทจะชดใช้ค่าสินไหมทดแทนเพื่อความสูญเสียของเงินนอกเวลาทำงาน อันเกิดจากสาเหตุใดก็ตามที่ไม่ได้ระบุไว้ในข้อยกเว้น ขณะที่เก็บไว้ในตู้নিরภัยหรือห้องনিরภัยซึ่งได้ปิดล็อกไว้เรียบร้อยตามระบบของตู้নিরภัยหรือห้องনিরภัยชนิดนั้นๆ

ข้อ 4) ความสูญเสียของเงินภายนอกสถานที่เอาประกันภัย :

บริษัทจะชดใช้ค่าสินไหมทดแทนเพื่อความสูญเสียของเงินขณะที่ทำการขนส่งโดยพนักงานรับส่งเงิน อันเกิดจากสาเหตุใดก็ตามที่ไม่ได้ระบุไว้ในข้อยกเว้น

ข้อ 5) ความเสียหายต่อตู้নিরภัยหรือห้องনিরภัย :

บริษัทจะชดใช้ค่าสินไหมทดแทนเพื่อความเสียหายต่อตู้নিরภัย ห้องনিরภัย ตัวอาคารของสถานที่เอาประกันภัย และทรัพย์สินอื่นๆ อันเกิดจากการชิงทรัพย์ ปล้นทรัพย์ การโจรกรรมเงินจากตู้নিরภัย ห้องনিরภัย หรือความพยายามกระทำการดังกล่าว

**ข้อยกเว้น**

การประกันภัยนี้ไม่คุ้มครองการสูญเสียอันเกิดจากหรือสืบเนื่องจากสาเหตุดังต่อไปนี้-

- 1) การฉ้อโกงหรือขโมยออก การกระทำผิดต่อทรัพย์สินตามประมวลกฎหมายอาญาโดยผู้เอาประกันภัย กรรมการหรือหุ้นส่วนของผู้เอาประกันภัย หรือพนักงานของผู้เอาประกันภัย ทั้งนี้ไม่ว่าจะกระทำด้วยตนเองโดยลำพังหรือสมรู้ร่วมคิดกับบุคคลอื่น
- 2) การสูญหายของเอกสารต้นฉบับ สมุดบัญชี หรือรายงานตัวเลข
- 3) การปลอมแปลงเอกสาร การทอนเงินผิด ความผิดพลาดหรือการละเลยในการทำบัญชีหรือการคำนวณ
- 4) สงคราม (ไม่ว่าจะมีประกาศหรือไม่ก็ตาม) สงครามกลางเมือง การนัดหยุดงาน การจลาจล การที่ประชาชนก่อความวุ่นวายถึงขนาดลุกฮือต่อต้านรัฐบาล การกบฏ การปฏิวัติ การยึดทรัพย์โดยคำสั่งของรัฐบาลหรือเจ้าหน้าที่บ้านเมือง
- 5) อาวุธนิวเคลียร์ การแผ่รังสีหรือการแพร่กัมมันตภาพรังสีจากเชื้อเพลิงนิวเคลียร์หรือจากนิวเคลียร์ใดๆ อันเนื่องมาจากการเผาไหม้ของเชื้อเพลิงนิวเคลียร์

ฝ่ายวิชาการ  
สมาคมประกันวินาศภัย  
...../...../.....

**ข้อกมข้มการอง**

บริษัทให้การคุ้มครองเฉพาะข้อตกลงคุ้มครองซึ่งมีจำนวนเงินจำกัดความรับผิดชอบที่ระบุไว้ในตารางกรมธรรม์ ประกันภัยเท่านั้นและความรับผิดชอบสูงสุดของบริษัทในข้อตกลงคุ้มครองแต่ละข้อจะมีไม่เกินจำนวนเงินที่ระบุไว้ในตาราง กรมธรรม์ประกันภัยสำหรับข้อนั้น

ข้อ 1) ความสูญเสียของเงินเพื่อจ่ายค่าจ้างและ / หรือเงินเดือน :

บริษัทจะชดใช้ค่าสินไหมทดแทนเพื่อความสูญเสียของเงินขณะที่ขนส่งโดยพนักงานรับส่งเงินสู่สถานที่ เอาประกันภัย เพื่อจ่ายค่าจ้างและ/หรือเงินเดือนให้แก่ลูกจ้างของผู้เอาประกันภัยและขณะที่อยู่ในสถานที่เอาประกันภัย จนกระทั่งจ่ายออกไปโดยมีเงื่อนไขบังคับว่า นอกเวลาทำงานเงินที่เหลือจากการจ่ายทั้งหมดต้องเก็บไว้ในตู้নিরภัยหรือ ห้องনিরภัย ซึ่งได้ปิดล็อกไว้เรียบร้อยตามระบบของตู้নিরภัยหรือห้องনিরภัยชนิดนั้นๆ ความสูญเสียดังกล่าวนี้ต้องเกิดจาก สาเหตุใดก็ตามที่ไม่ได้ระบุไว้ในข้อยกเว้น

ข้อ 2) ความสูญเสียของเงินภายในสถานที่เอาประกันภัย :

บริษัทจะชดใช้ค่าสินไหมทดแทนเพื่อความสูญเสียของเงินในเวลาที่ทำงาน ซึ่งดูแลโดยผู้รักษาทรัพย์สินขณะที่เงินอยู่ ในสถานที่เอาประกันภัย อันเกิดจากการสาเหตุใดก็ตามที่ไม่ได้ระบุไว้ในข้อยกเว้น

ข้อ 3) ความสูญเสียของเงินภายในตู้নিরภัยหรือห้องনিরภัย :

บริษัทจะชดใช้ค่าสินไหมทดแทนเพื่อความสูญเสียของเงินนอกเวลาทำงาน อันเกิดจากสาเหตุใดก็ตามที่ไม่ได้ ระบุไว้ในข้อยกเว้นขณะที่เก็บไว้ในตู้নিরภัยหรือห้องনিরภัยซึ่งได้ปิดล็อกไว้เรียบร้อยตามระบบของตู้নিরภัยหรือ ห้องনিরภัยชนิดนั้นๆ

ข้อ 4) ความสูญเสียของเงินภายนอกสถานที่เอาประกันภัย :

บริษัทจะชดใช้ค่าสินไหมทดแทนเพื่อความสูญเสียของเงินขณะที่ทำการขนส่งโดยพนักงานรับส่งเงิน อันเกิด จากสาเหตุใดก็ตามที่ไม่ได้ระบุไว้ในข้อยกเว้น

ข้อ 5) ความเสียหายต่อตู้নিরภัยหรือห้องনিরภัย :

บริษัทจะชดใช้ค่าสินไหมทดแทนเพื่อความเสียหายต่อตู้নিরภัย ห้องনিরภัย ตัวอาคารของสถานที่เอาประกันภัย และทรัพย์สินอื่นๆ อันเกิดจากการชิงทรัพย์ ปล้นทรัพย์ การโจรกรรมเงินจากตู้নিরภัย ห้องনিরภัย หรือความพยายาม กระทำการดังกล่าว

**ข้อยกเว้น**

ฝ่ายจัดการ  
สมาคมประกันวินาศภัย

การประกันภัยนี้ไม่คุ้มครองการสูญเสียอันเกิดจากหรือสืบเนื่องจากสาเหตุดังต่อไปนี้...../...../.....

- 1) การฉ้อโกง หรือขโมยโดยผู้เอาประกันภัย หุ่นส่วน กรรมการหรือพนักงานของผู้เอาประกันภัย เว้นแต่การ ฉ้อโกงหรือขโมยโดยพนักงานรับส่งเงิน ผู้รักษาทรัพย์สินที่สามารถค้นพบได้ภายในสามวันทำงานนับจาก วันถัดจากวันที่กระทำการฉ้อโกงหรือขโมยซึ่งถ้าการฉ้อโกงหรือขโมยได้กระทำมาหลายครั้งกว่าจะ ค้นพบให้นับแต่วันที่กระทำการดังกล่าวใน ครั้งแรก
- 2) การสูญหายของเอกสารค้นฉบับ สมุดบัญชี หรือรายงานตัวเลข
- 3) การปลอมแปลงเอกสาร การทอนเงินผิด ความผิดพลาดหรือการละเลยในการทำบัญชีหรือการคำนวณ
- 4) ความสูญเสียที่มีการประกันภัยความซื่อสัตย์ไว้
- 5) สงคราม (ไม่ว่าจะมีประกาศหรือไม่ก็ตาม) สงครามกลางเมือง การนัดหยุดงาน การจลาจล การที่ประชาชน ก่อความวุ่นวายถึงขนาดลุกฮือต่อต้านรัฐบาล การกบฏ การปฏิวัติ การยึดทรัพย์โดยคำสั่งของรัฐบาลหรือ เจ้าหน้าที่บ้านเมือง
- 6) อาวุธนิวเคลียร์ การแผ่รังสีหรือการแพร่กัมมันตภาพรังสีจากเชื้อเพลิงนิวเคลียร์หรือจากนิวเคลียร์ใดๆ อันเนื่องมาจากการเผาไหม้ของเชื้อเพลิงนิวเคลียร์

## MONEY INSURANCE POLICY

In reliance upon the statements declared in the application for insurance forming a part of this policy and in consideration of the premium to be paid by the Insured and subject to the general conditions, coverage agreements, exclusions and endorsements of this policy, the Company agrees with the Insured as follows :

Coverage : As per insuring agreement / endorsement attached

### GENERAL CONDITIONS :

- 1) **Definitions :** When used in this policy or endorsements to this policy
  - 1.1 "Company" means the Company issuing this Policy.
  - 1.2 "Insured" means the Person named as insured in the Schedule.
  - 1.3 "Schedule" means the Schedule of this Policy.
  - 1.4 "Money" means Cash, Bank and Currency Notes, Coins, Certified Cheques, Money Orders, Postal Cheques, Current Postage Stamps and Securities as specified in the Schedule, all belonging to the Insured or for which the Insured has accepted responsibility.
  - 1.5 "Business Hours" means the period during which the Insured's Premises are actually occupied for business purposes and during which the Insured or his employees entrusted with Money are in the Premises.
  - 1.6 "Insured Premises" means the interior portion of the building which is occupied by the Insured as specified in the Schedule.
  - 1.7 "Messenger" means the insured, any partner or any employee who is in the regular service of or duly authorized by the insured to have the care and custody of money outside the premises.
  - 1.8 "Custodian" means the insured, any partner or any employee who is in the regular service of or duly authorized by the insured to have the care and custody of money within the premises, excluding any person while acting as a watchman, porter or janitor.
  - 1.9 "Guard" means any male person not less than twenty nor more than sixty years of age who accompanies a messenger by direction of the insured to protect money while being conveyed, excluding any person while acting as a driver.
  - 1.10 "Robbery" means
    - 1.10.1 theft by doing any act of violence or threatening to do any act of violence immediately in order:-
      - a) to facilitate the theft or taking away of the thing;
      - b) to obtain delivery of the thing;
      - c) to take hold of the thing;
      - d) to conceal the commission of such offence; or
      - e) to escape from arrest
    - 1.10.2 theft by actual force breaking a show window to take the thing
    - 1.10.3 taking the thing from a messenger or custodian who has been killed or assaulted or rendered unconscious.
  - 1.11 "Gang-Robbery" means robbery as defined under 1.10, committed by three persons upwards.
  - 1.12 "Safe Burglary" means
    - a) theft by actual force and violence, of which force and violence there are visible marks made by tools, explosives, electricity or chemicals upon the exterior of safe or strong room which is closed or locked by at least one combination.
    - b) taking a safe from the insured premises.
  - 1.13 "Loss" includes damage.
- 2) **Books and Records :** The Insured shall make and keep records of all the money insured in such manner that the Company can accurately determine therefrom the amount of loss.
- 3) **Limits of liability and Settlement Options :** The Company will pay compensation not exceeding
  - 3.1 the limit of liability stated in the Schedule or
  - 3.2 the actual cash value at the close of business on the business day next preceding the day on which the loss was discovered as respects securities; or
  - 3.3 cost to repair or replacement value of the property with other of like kind and quality at the time of loss or actual cash value of such property at the time of loss as respects other property.

Provided, however, the actual cash value of such other property or securities held by the Insured as a pledge, or as collateral for an advance or a loan, shall be deemed not to exceed the value of the property or securities as determined and recorded by the Insured when making the advance or loan, nor, in the absence of such record, the unpaid portion of the advance or loan plus accrued interest thereon at legal rates.

The Company's limit of liability stated in the Schedule is the total limit of the Company's liability with respect to all loss caused by the risks covered under the coverage agreement, whether committed by one person or over and is treated to be occurred from one event.

2/4

The Company may pay for the loss in cash or may repair or replace the property with other of like kind and quality: When the Company pays compensation in full in accordance with the limit of liability stated in the Schedule, any property so paid for or replaced shall become the property of the Company.

- 4) **Insured's duties in claiming for Compensation** : When loss occurs, the Insured shall :
- 4.1 report to the police immediately and report such loss to the Company without delay.
  - 4.2 deliver to the Company a claim in writing within 15 days after having knowledge of such loss.

The Insured shall furnish all particulars and evidence, as the Company requires, to the Company at its own expense and render all reasonable assistance in causing the discovery.

- 5) **Premium Adjustment** : The premium in respect of coverage for loss of wages and/or salaries and loss outside the premises are to be calculated by the amount of the money conveyed during the period of insurance and within one month from the expiry of the period of insurance, the Insured shall supply the Company with a correct statement of all the money in transit during the said period. If the ascertained amount shall differ from the estimated amount stated in the Schedule, the Company will adjust the premium as follows :
- 5.1 if the actual amount of money in transit is greater than the estimated amount, the Company will charge additional premium for the difference.
  - 5.2 if the actual amount of money in transit is less than the estimated amount, the Company will refund premium for the difference.
- 6) **Other Insurance** : If there is any other insurance effected by the Insured or by any other person, covering the identical risk and interest, the Company shall be liable to pay compensation in excess of the amount which the Insured gets paid as compensation from the other insurance, but not exceeding the limit of liability stated in the Schedule.
- 7) **Assignment** : The interest of the Insured under this policy shall not be assignable except with the written consent of the Company.
- 8) **Subrogation** : The Insured shall do nothing to prejudice subrogation rights and give assistance to the Company to secure such rights.
- 9) **Arbitration** : If there is any difference or dispute under this policy, the claimant has the right to demand that such difference or dispute be settled by arbitration. The Company will agree to allow for a ruling by arbitration in accordance with the regulations of the Department of Insurance.
- 10) **Changes** : Insuring agreements and conditions of this policy can be changed by endorsement issued to form a part of this policy, signed by a duly authorized person and the Company's stamp to be affixed.
- 11) **Cancellation of policy** :
- 11.1 The Company may cancel this policy by advance notice in writing of not less than 15 days by registered mail to the Insured at the last address made known to the Company. In such event, the Company shall return to the Insured the premium after deduction of pro rata premium for the period the policy has been in force.
  - 11.2 The Insured may cancel this policy by giving notice in writing to the company and shall be entitled to return premium after deduction of premium for the period the policy has been in force at the short period rate.
- 12) **Condition precedent** : The Company shall not be liable to pay compensation under this policy unless the Insured shall have complied with the conditions of this policy.

## INSURING AGREEMENT (M1)

The Company affords coverages only with respect to those agreements for which a limit of liability is shown in the Schedule and the maximum liability of the Company under each agreement shall not exceed the limit of liability stated in the Schedule.

### 1. Loss of wages and/or salaries :

The Company will pay compensation for loss of wages and/or salaries by robbery or attempt thereof outside the premises while being conveyed by a messenger, and while being inside the premises until paid out, provided that wages and/or salaries not paid out be secured in locked safe or locked strong room after the business hours.

2/4



**2. Loss inside the Premises :**

The Company will pay compensation for loss of money in care of a custodian by robbery or attempt thereat within the premises.

**3. Loss inside safe or strong room :**

The Company will pay compensation for loss of money from within the locked safe or locked strong room by safe burglary or attempt thereat after the business hours.

**4. Loss outside the Premises :**

The Company will pay compensation for loss of money by robbery or attempt thereat outside the premises while being conveyed by a messenger.

**5. Damage to safe or strong room :**

The Company will pay compensation for damage to safe, strong room, the premises and other property by robbery, safe burglary or attempt thereat.

## EXCLUSIONS

This Policy does not apply :

1. to loss due to any fraudulent, dishonest or criminal act by any insured or a partner or a director or an employee, whether acting alone or in collusion with others.
2. to loss of manuscripts, accounts or records.
3. to loss due to forgery, the giving or surrendering of money in any exchange or purchase, or accounting or arithmetical errors or omissions.
4. to loss due to war (whether war be declared or not), civil war, strike, riot, civil commotion amounting to a popular rising, rebellion, revolution, acquisition of property by order of public authority.
5. to loss due to nuclear weapons, radiation or contamination by radioactivity from any nuclear fuel or from any nuclear waste from the combustion of nuclear fuel.

## INSURING AGREEMENT (M2)

The Company affords coverages only with respect to those agreements for which a limit of liability is shown in the Schedule and the maximum liability of the Company under each agreement shall not exceed the limit of liability stated in the Schedule.

**1. Loss of wages and/or salaries :**

The Company will pay compensation for loss of wages and/or salaries by any cause not specified in the exclusions outside the premises while being conveyed by a messenger, and while being inside the premises until paid out, provided that wages and/or salaries not paid out be secured in locked safe or locked strong room after the business hours.

**2. Loss inside the Premises :**

The Company will pay compensation for loss of money in care of a custodian within the premises by any cause not specified in the exclusion.

**3. Loss inside safe or strong room :**

The Company will pay compensation for loss of money from within the locked safe or locked strong room by any cause not specified in the exclusions after the business hours.

**4. Loss outside the Premises :**

The Company will pay compensation for loss of money by any cause not specified in the exclusions outside the premises while being conveyed by a messenger.

**5. Damage to safe or strong room :**

The Company will pay compensation for damage to safe, strong room, the premises and other property by robbery, safe burglary or attempt thereat.

## EXCLUSIONS

This Policy does not apply :

1. to loss due to any fraudulent, dishonest or criminal act by any insured or a partner or a director or an employee, whether acting alone or in collusion with others.
2. to loss of manuscripts, accounts or records.
3. to loss due to forgery, the giving or surrendering of money in any exchange or purchase, or accounting or arithmetical errors or omissions.
4. to loss due to war (whether war be declared or not), civil war, strike, riot, civil commotion amounting to a popular rising, rebellion, revolution, acquisition of property by order of public authority.
5. to loss due to nuclear weapons, radiation or contamination by radioactivity from any nuclear fuel or from any nuclear waste from the combustion of nuclear fuel.

## INSURING AGREEMENT (M3)

The Company affords coverages only with respect to those agreements for which a limit of liability is shown in the Schedule and the maximum liability of the Company under each agreement shall not exceed the limit of liability stated in the Schedule.

**1. Loss of wages and/or salaries :**

The Company will pay compensation for loss of wages and/or salaries by any cause not specified in the exclusions outside the premises while being conveyed by a messenger, and while being inside the premises until paid out, provided that wages and/or salaries not paid out be secured in locked safe or locked strong room after the business hours.

**2. Loss inside the Premises :**

The Company will pay compensation for loss of money in care of a custodian within the premises by any cause not specified in the exclusion.

**3. Loss inside safe or strong room :**

The Company will pay compensation for loss of money from within the locked safe or locked strong room by any cause not specified in the exclusions after the business hours.

**4. Loss outside the Premises :**

The Company will pay compensation for loss of money by any cause not specified in the exclusions outside the premises while being conveyed by a messenger.

**5. Damage to safe or strong room :**

The Company will pay compensation for damage to safe, strong room, the premises and other property by robbery, safe burglary or attempt thereat.

## EXCLUSIONS

This Policy does not apply :

1. to loss due to any fraudulent, dishonest act by any insured or a partner or an employee except such act by a messenger, a custodian discovered within three working days after the occurrence and in case the fraudulent, dishonest act committed several times before discovery. The date of occurrence is assumed to be the first day of occurrence.
2. to loss of manuscripts, accounts or records.
3. to loss due to forgery, the giving or surrendering of money in any exchange or purchase, or accounting or arithmetical errors or omissions.
4. to loss due to any loss insured by a fidelity guarantee.
5. to loss due to war (whether war be declared or not), civil war, strike, riot, civil commotion amounting to a popular rising, rebellion, revolution, acquisition of property by order of public authority.
6. to loss due to nuclear weapons, radiation or contamination by radioactivity from any nuclear fuel or from any nuclear waste from the combustion of nuclear fuel.

4/10